工商晚報
The Kung Sheung Evening News
中華民國僑務委員會登記證台稅新字第壹貳壹號
中華民國新聞局登記證局版僑台報字第零零零五號
督印及承印：工商日報有限公司
香港灣仔分域街十八號
各部電話：編輯部：二七零七零六　採訪部：二八零零八七　二七三四九二　二八二五四零　營業部：二七九三零七　廣告部：二八零七八八　社長室：二八二四五五　總編輯：二七五零五六　經理室：二七七二六一　中區辦事處：二式五四九五　二式一式三八
電報掛號二零七五　郵箱六二號
出紙兩大張售價式毫
新聞紙第一二二六二號

政府將動用三億 建築廉價樓宇 售予中等家庭

【本報訊】房屋當局計劃半商業化，撥出鉅資建出售與居民之樓宇。

輔政司署之房屋科與房屋處，相信已悄然研究設三億元基金從事公營樓宇所有權計劃。此款可能由政府另撥，亦可能由亞洲開發銀行貸出。

直至目前，擬議之計劃係與建四五萬方呎之樓宇，售與無能力向私營機構置屋，而暴家之每月收入約三千元者。

所有首期付款與及以後之按月供款均撥回基金項內，俾能繼續建更多房屋出售。

但消息來源謂，當局尚未提出確切之實施計劃而此計劃相信係公衆要求准居民承購公營樓宇之答案。但此計劃所涉及之許多未能迅速解決之實際問題，包括以廉價撥地建樓等問題。

爲求資金能迅速週轉，當局現正研究將完成之樓宇按與外間公司之可行性。房屋司黎保德去年十一月表示，曾與香港房屋貸款會討論按揭貸款條件，希望能獲得比通常較佳之條件以施行此計劃。

渠當時謂，任何此類計劃之基本因素係按揭條件，地價與建築款項。又謂，眞正難解決之問題係廉價供地（亦即補助地價），除非嚴格管制再出售。解決辦法之一則爲保留地價，而不限制以後之轉售。

目前四五百方呎之樓宇市價約十萬元，公營樓宇售價必須低於市值。若然，私營開發商會反對。因此，政府亦有可能與私營機構合作，不特可節省房屋處之經常費，而政府祇須限定利潤即可。估計現有九十四萬一千戶人口家需永久居室，到一九八四年將增一倍。

三百三十萬元鉅獎 馬會要求警方調查

【本報訊】警方發言人今晨向本報記者証實，警方商業犯罪調查課已應馬會的要求調查上星期六四重彩三百三十萬元鉅獎之申請領取事宜。

商業犯罪調查科偵探昨夕已展開研究。據報，較早時，馬會已將「問題之文件」交與警方，俾其進行調查，此等文件，包括馬會所保存之五十元單式四重彩之存根。

商業犯罪調查科之偵探亦曾與馬會幾位職員細談。

相信馬會於決定付出獎金之前，警探會查詢若干其它人士。

馬會發言人今晨稱：對於上周六一張五十元單式四重彩中獎一事，馬會在現時階段，未能作評論或有進一步之消息可發表。

夏慤道凌晨車禍 私家車撞石壆 四名乘客浴血

【本報訊】中區紅十字會附近的夏慤道天橋，今晨二時發生一宗嚴重車禍，一輛由東向西行駛的私家車，當駛至天橋腳時，突然失去控制，分別將天橋兩旁的石壆撞斷，全車毀爛，四名乘客浴血車廂，其中一名司機及一乘客重傷需留醫治理。

四名傷者：㈠司機鍾雲堅，廿一歲；㈡洪文威，廿五歲；㈢張漢榮、廿五歲；㈣蔣國燦，廿九歲；前兩人重傷留醫，後兩人則於敷藥後出院。

失事的私家車車牌號碼BJ九二五零，屬一輛白色力勁牌房車。今晨二時許，該車沿途由銅鑼灣向西行駛，駛至夏慤道天橋腳之際，私家車突然失去控制，撞向天橋右邊的石壆，繼而反彈撞向天橋另一邊的石壆。

車禍發生後，全車盡毀，天橋兩邊的石壆亦盡被撞斷，四名男乘客當場重傷困在車廂內，當消防員聞報趕至調查後，才將各名被困傷者救出，送院急救。有關此宗交通意外眞相，有待警方調查。

車禍發生後，消防員到場將傷者由車廂救出。（本報記者李錦榮攝）

一名傷者被消防員從車廂內救出抬上救護車。（本報記者李錦榮攝）

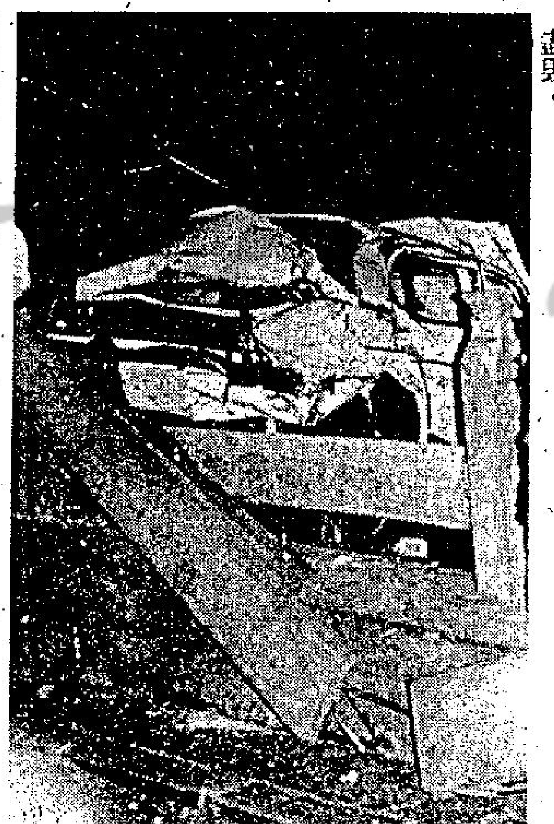

夏慤道今晨發生嚴重車禍，一私家車撞天橋後反彈衝向石壆，全車盡毀。

葵涌工廠大廈 今晨三級大火

【本報訊】荃灣葵涌石建街十七號華懋建興工廠大廈今晨發生三級大火，由於風乾物燥，火勢一發不可收拾，瞬即蔓延，並傳出爆炸聲，消防人員據報，趕往現場開喉灌救，經四小時努力搶救後，卒將火撲滅，但該工廠大廈的十五、十六、十七及十八樓單位已被火嚴重燒毀，損失頗巨，幸無傷亡報告，失火原因當局已展開調查。

同時，建築條例執行處人員今晨將會前往被燒毀單位內進行詳細檢查，以決定該等單位是否宜於繼續使用。

今日天氣預測

吹清新至強勁東風，除間中多雲外，天色大致晴朗。

強烈季候風訊號在昨晚十一時三十分懸掛，黃色火災危險警告訊號現仍生效。

今日最高氣溫約爲攝氏十九度。今晨十時室外氣溫爲攝氏十八度，濕度爲百分之七十五。

海天酒樓夜總會
食過海天・行過海運・年年好運
發財春茗・社團團拜
豐儉隨意・請早定座
最受歡迎金像歌星 徐小鳳 每晚十一時半演唱
基本長駐歌星
菲島之寶 芝芝　美艷紅星 江鷺
寶島歌后 韻婷　青春艷星 李潔婷
八時正及九時半
海天古典舞蹈團 十一時五十分
哈遜先生滑稽魔術 逢星期六晚舉辦
高齡之夜 幸運抽獎獎品豐富
梁桐大樂隊菲島超人合唱團演奏
九龍海運大廈三樓 3-670181

台新婚夫婦被綁案 四人今晨被控 非法禁錮勒索

【本報訊】台籍游客夫婦遭人綁擄及恐嚇勒索案，涉嫌與案有關，爲警方人員拘捕，包括一名警長之四男子，今晨已被落案控告，且在南九龍裁判署提堂。

四名被告爲㈠李國榮，廿六歲，報稱經理，㈡盧法炎，廿八歲，經理，㈢編號七八八一號警長謝志光，廿九歲，㈣劉子石，廿八歲，工人，兩項控罪指出：㈠控四被告與在逃人等，於今年二月十八、十九兩日，非法禁錮一名中國男子黃正義，及一名女子林娓娓，㈡二月十八日，向黃某恐嚇勒索五十萬元。

該案今晨在南九龍裁判署提堂時，控方申請押候至下星期五，四被被告交由警方看管，爲李天成法官接納，四名被告曾表示要求准見家人，亦爲法官批准。

酒吧買醉洋人 遇劫又被毆打

【本報訊】一名外籍男子，今晨在灣仔一間酒吧內買醉時，被人強行將身上所有現欵悉數搶去，且被數名男子毆打至重傷，事後報警送院。

遇劫受傷男子爲瓦南，住淺水灣道廿一號六樓D座。

小評 民衆互助會

港督麥理浩爵士，最近在電視亮相，大力稱讚本港互助委員會的成就，成績驕人。

現在本港已經成立大約二千個互助委員會，包括各大廈，房屋署轄下的新邨，新區各座樓宇，成績最美滿的，首推各新區，各新邨，治安秩序良好，因爲居民組織起來，自行派出巡邏隊，入夜，佩戴袖章的巡邏隊就在區內穿梭往來，即使風雨之夜，或酷寒天氣之下，都執行任務。

在這種巡防之下，自然產生了嚇阻力，使宵小匿跡，所以近年來，發生於新區及新邨的劫案及盜竊案，減少了百分之五十到八十。

此外，互助會還負責調處區內居民的糾紛事件，與患難相扶的責任。

所以，政府應該重視這種民間力量，這就是可以協助警方維持治安的力量。

目前，有些互助會徒具虛名，民政司署與警方，應該鼓勵他們，向辦理得有聲有色的互助會學習，改進。

損失海鮮百萬 漁民要求賠償

【本報訊】西貢坑口田下灣卅二戶養魚村民，日來因「東方理財家」號漏油事件影響，致彼等所飼養的大批上價魚盤批死亡，損失約值一百萬元，該等漁戶將於今日前往理民府進行交涉，要求給予合理賠償。

據村民代表，昨午在記者招待會上稱：彼等共卅二戶養魚人家，數十年來均在田下灣飼養青衣、石斑、老鼠斑、笠魚等上價魚，及至本月十八日，因「東方理財家」號貨櫃輪發生漏油事件，致他們所養的魚類大批死亡。

村民表示：田下灣位[illegible]生漏油事件時，正吹西南風，大批燃油因此湧向田下灣。

當時五艘政府船隻亦在現場噴射乳化劑，其後他們所養的魚類進食了此等化學劑與燃油的混合物，因而造成大量魚類死亡。

由本月十八日至昨日止，彼等卅二戶漁戶已共死去三百廿担魚，此外亦有大批魚苗，及雞鴨因進食海灘上的化學劑而致死，損失總值約一百萬元。

[illegible]事與理民府交涉，要求給予合理賠償，但沒有結果，今日他們將繼續前往理民府進行交涉。

香港政府抗議 「歧視性」貸款

【本報訊】香港政府現正向亞洲發展銀行一項「歧視性」的貸款條件提出抗議。此項「歧視性」條件，使香港向亞銀貸款所付利息爲週息九厘半，比其他發展中的國家貸款利息爲高。而港府爲推行公共建[illegible]洽商第一筆貸款。

由於本港的國民生產總額，平均每人每年所得超過四千二百五十港元，因此本港向亞洲發展銀行貸款，除了規定利息之外，另須付出額外的利息。

發言人指出：但是凡國民生產總額，在一九七二年底平均每人每年所得超過八百五十美元（四千二百五十港元）的國家，提出借貸，必須支付額外的利息百分之零點七五，即是說週息九厘半。

根據亞洲發展銀行在馬尼拉總部最近發表的一份季報顯示：與其他會員國比較，香港貸款支付最高的利息九厘半，比亞銀貸給其他國家的平均利息，多出百分之零點七五。星加坡也是受到此項「歧視性」待遇的另一個會員國。

輔政司發言人說：香港政府並非支付九厘半的利息。他解釋：去年香港向亞洲發展銀行取得之唯一貸款，其利息爲七厘半。由一九七五年一月十四日起，亞銀對於從其普通資金撥出的貸款，收取八厘七五的利息。

發言人又稱：今後向亞銀貸款的數目及貸款用途的建設計劃，仍未作出決定，不過正與亞銀進行談判。

消息稱：本港的工業邨計劃，居民自置樓宇計劃以及香港仔隧道工程，都可能列爲向亞銀貸款的項目。貸款數目約爲一至二億港元。

台灣雲石 美化家庭 滿屋生輝
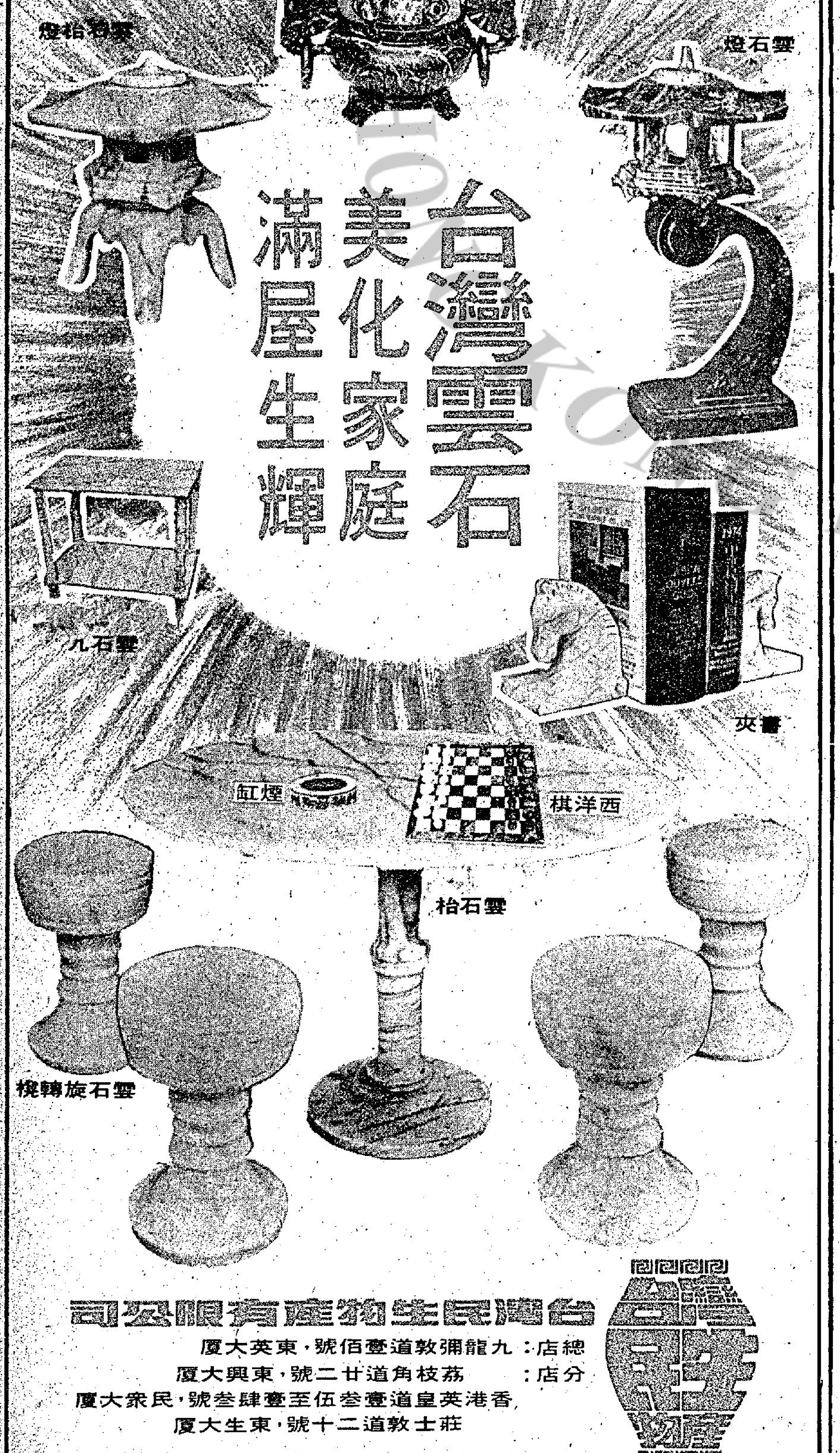

台灣民生物產有限公司
總店：九龍彌敦道壹佰號，東英大廈
分店：荔枝角道廿二號，東興大廈
香港英皇道壹叁伍至壹肆叁號，民衆大廈
莊士敦道十二號，東生大廈

恒生銀行主辦
古今中外貨幣展覽
日期：一九七六年二月二十日至三月一日
時間：上午十時半至下午六時半
地點：大會堂低座展覽廳

22日、29日（星期日）提前九時半開放
・歡迎參觀・

北平外表平靜 並無迎尼準備

亦未見展開反鄧運動迹象

【北平二十日美聯社電】星期五日有微雪，這個毛共首都的情況，一如平日，外表上並無迹象表示對尼克遜以私人身份重來訪問有任何重大的準備。

而在北平市中心區，也看不見最近對「副總理」鄧小平展開的鬥爭運動的迹象，雖然據聞此項運動正告加劇。

北平的西方人士正在推測將由那一位毛共官員來歡迎人數不多的尼克遜一行，和將會給他以何種歡迎。毛共官員很仰慕這位前美國總統，預料他將會再度跟毛酋會面。

但此間美國人所欲知道的是新任「代總理」華國鋒是否會有官式歡迎的任務。如果是，則表示他將在宦海中浮升，而鄧小平則下沉。

華府注視尼克遜訪平 探索毛共權力鬥爭實況

【華盛頓二十日合衆國際社電】美國的大陸專家星期五日說，北平已暗中通知美國，尼克遜至籠罩秘密氣氛的大陸之行，將遍訪六個大城市，於二月廿九日結束。

此等不願透露姓名人士說，他們將會密切注視尼克遜的訪問，以便找出北平最近發生的權力鬥爭中，誰人得勢和誰人失勢的端倪。白宮曾強調說，美國政府與此次訪問並無關係，尼克遜純粹是以私人公民身份訪問。然而政府的大陸專家說，北平駐華府「聯絡處」已通知他們零碎消息，例如二月廿九日是歸期及到六大城市訪問的行程。至於那六個城市則不清楚。專家說，尼克遜將使他們首次得到機會來看看大陸新的政界人物在公開場合露面時的排列。

歐洲金價上揚 美元亦見回升

【倫敦廿日美聯社電】倫敦及蘇黎世兩地金價，星期五日均告上揚，美元亦已回升。

倫敦金價每安士升了八十七點五美仙，由星期四日收市時的一三一點八七五美元升至一三二點七五美元，這是個多月以來的最高價位。

一名外滙經紀說：黃金銷量已有增加，但原因未明。

南非金鑛股票亦因此而得利，星期四日已開始從一九七五至一九七六的最低價位回升。

蘇黎世金價則由星期四日的每安士一三一美元升至一三二點一二五美元。

美元在法蘭克福的兌率已由星期四日的一美元兌二點五五二西德馬克升至一美元兌二點五五六二馬克，在蘇黎世由一美元兌二點五五四八瑞士法郎升至一美元兌二點五六四二五法郎，在巴黎則由一美元兌四點四七三七五法國法郎升至四點四八二五法郎。

在倫敦，英鎊兌率已由星期四日的一英鎊兌二點零二三五美元升至一英鎊兌二點零二四二美元。

外匯經紀們說：據他們所知，各國中央銀行星期五日均無干預貨幣市場。

福特再抨擊國會阻撓對安援助

【新罕布夏州多佛二十日路透社電】福特總統今日再次抨擊民主黨控制的國會，阻撓對安哥拉的援助，聲稱此種行動讓蘇俄及一萬二千名古巴共黨僱傭兵控制了葡萄牙的前殖民地。

他在新罕布什爾競選旅行當中，為自己的外交政策辯護，並誇耀自己平息了希臘與土耳其之間為塞浦路斯所惹起的糾紛，他聲稱：他意欲繼續施加更大壓力，使塞島問題能夠盡快解決。

福特在結束到新罕布什爾的兩日訪問之際，發表以上談話。

俄共下週召開大會 布酋報告着重經濟

【莫斯科廿日合衆國際社電】蘇俄共黨中央委員會星期五日曾舉行一次秘密全體會議，並已通過總書記布里什涅夫將於下週在蘇共大會中提出的報告。「塔斯社」說，這次全體會議亦已通過總理柯錫金將於這個五年一度的大會中所提出的經濟指標草案。

在蘇俄領袖們出席該大會之前，他們通常先個由五千名代表參與的在中央委員會提出今後五年內的政治及經濟計劃，經該委員會通過後，才在大會中正式的提出。

在全體會議所提出的報告及計劃，將予保密，直至舉行大會時才公布。「塔斯社」說，這個全體會議已一致通過各項報告，並經於一天之內，完成所有工作。

英國逾百萬人患流行性感冒

【倫敦廿一日美聯社電】「皇家醫師學院」星期五估計：自一月底在英國肆虐的流行性感冒，迄今已達一百萬英國人染上此症。這是七年來最嚴重的感冒疫症，約五十萬名病者須到私家醫生就醫。該學院謂：最新數字顯示最少有二百五十九人因感冒及傳染性肺炎致死。

東協高峯會 下週一舉行

【峇里廿日路透社電】五個非共產主義之東南亞國家外長及財長，於將本週末在此間集會，以備在各該國家領袖於下週一開始舉行高峯會議之前，先行整理任何懸而未決的問題。

尼克遜訪大陸 困擾福特競選

洛克菲勒不認為有大影響

【洛杉磯二十日路透社電】前總統尼克遜已於今日飛離此間，前往中共大陸作私人訪問。許多政治觀察家認為他此等是在選舉年中，對福特總統的困擾。尼克遜的皮膚作茶褐色，看來健康良好，但走起路來却有點慢着身子，他跟太太登上一架中共飛機動身。此時福特總統正在新罕布什爾籌備於下星期二日舉行的總統初選運動。

觀察家說，尼克遜夫婦到大陸的訪問，將由電視和新聞記者採訪消息：這事將提醒美國選民，是福特赦免了尼克遜的。

福特的屬員曾表示尼克遜到大陸的訪問，對福特的競選運動，將會發生影響。但福特的在新罕布什爾的競選運動首席助手米高斯說，如果尼氏此次到大陸訪問，在另一個日子進行，他（米氏）會覺得好些。

【密西根州蘭辛廿一日美聯社電】副總統洛克菲勒聲稱：前總統尼克遜到訪中共的時間，「並不適當」，但他於星期五拒絕公開批評尼氏此行。洛克菲勒出席共和黨一項籌款大會之前，在記者招待會上聲稱：「我不認為它會對福特總統在新罕布什爾的表現有任何影響」。洛克菲勒推測：郎奴列根——福特角逐共和黨提名的最大威脅——「太早」展開他的競選運動，故此可能在福特贏得全國首先三個初選後，要考慮退出。

英削減公共開支 對北約防衛承諾 保証不會有妨害

【倫敦二十日路透社電】英國今日向「北大西洋公約組織」盟邦保証：工黨政府最新削減公共開銷，並不會妨害對大西洋聯盟的基本防衛承諾。

國防部長梅遜在答覆國會質詢中聲稱：「我們將維持一樣程度的前線部隊及他們的直接支援。」

一步節約，差不多完全是從「不直接與前線單位有聯繫的行政及支援組織方面」著手。

梅遜是就昨日發表的政府白皮書的涵意，加以評論。白皮書預算在廣濶範圍的計劃上削減逾三十億英鎊的未來國家開銷，其中以教育、公路及運輸方面削減最大。

豪華·大華·華聲

大排長龍 爆開以埠來第一部的 色情立體電影

豪華今天加開午夜場

3D 玲瓏浮凸 預售三天門券 ·兒童不宜·

四個鏡頭四季皆春 立體映出感同身受

蓮娜 絲菊 嘉蓮 貝絲

兩大艷星纖牲色相主演

歐洲公司巨獻

倫敦 影都 翡翠 娛樂 荷李活 亞洲 樂聲 好景 明月 永華 福星 寶聲 英京 蘭宮 南昌 光華

今天全綫五場獻映 勢必滿座 請早提早購票

放映時間 十一點半 二點半 五點 七點 九點

深宮巨景 美奐美侖 服裝道具 壽善壽美 古裝片王 宮闈傑構 國片創舉

演員之多 前所罕見 ·兒童不宜· 是新國片的里程碑！

祗有邵氏能製作如此巨片！

巨片標誌 SB 傲世巨鑄

氣勢磅礡·劇力萬鈞 星洲最賣座片

大富人家

影壇罕見最大規模最新風格文藝巨片

新新龍聯恒觀英北寶民國麗 都華華邦星塘華河石樂都華都

今晚午夜場

明新新華早場新華寶石觀塘午夜場

充滿愛與恨的衝擊

為港產影片爭光公司，瑰寶謝賢嘔心大傑作

郎因金錢愛慾 亦為兄弟反目 兄妻相殘 夫肉互爭 骨相相逐

欲刺能激 捨此別無他片 破豪何足道哉 神探自有神算

神探勇擒大毒梟

四院 京都 新聲 金冠 爆棚

國賓六場 加十一點半午夜場 （勢不兩立）主角 祖唐碧加

泛亞公司發行 刺激搏殺巨片 馬田波森 尊蓮薩遜 黛依雲絲 領銜主演 兒童不宜

典型動作片

海陸空立體包圍戰 最刺激的反毒搏殺

如蒙惠刊本報廣告 請電二八〇七〇八

台灣佳釀

荔枝酒 龍眼酒 葡萄酒 五加皮 紹興酒 參茸酒 虎骨酒 烏雞酒 米酒 啤酒 陳年紅酒 金門高粱

另有烏梅酒

品質純正

旺角分店

台灣民生物產有限公司 九龍尖沙咀總店：營業時間：上午十時至下午七時

旺角分店：灣仔分店：及北角分店：營業時間：上午十時半至下午九時半

獎巨列下獲可告廣小報晚報日本刊聯

寶藍青綠黃橙紅 好讚齊導編電視

西德「藍寶」彩色電視機 價值 $4,450.

BLAUPUNKT

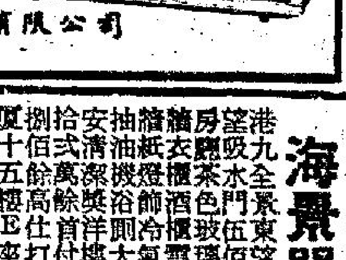

大昌貿易行有限公司

在本年二月份內聯刊本報日晚報小廣告一天或以上者（醫藥除外），可獲得本巨獎。本報將於三月三日下午五時半在本報社由本報董事公開主持抽獎，並於三月四日在本報日晚報公佈中獎號碼，中獎客戶請憑收據領獎。

另設安慰獎五名，可獲下列獎品中一份，亦由抽籤決定，第一至第五安慰獎依次為：

（一）木星牌電子鐘一座，

（二）嘉蘭牌兩用筆一枝，

（三）廿二吋新款旅行喼一只，

（四）古銅龍連架一套，

（五）雙頭美麗壁燈一套。

工商晚報 分類廣告

收費廉 效力大 銷數廣

每段大字四個，小字三十四個，每天二元，醫藥每天三元，不折不扣，以四段為限。（日晚報聯刊，不在此限）。

凡涉及法律性廣告，請携同身份証來本報辦理刊登手續。

洽刊處

（一）中區辦事處利源東街八號地下 電話：二式五四九五·二式壹式三八

（二）灣仔分域街十八號本報廣告部 電話：二七九三零七·二八零七零八

（三）彌敦道壹零零號東英大廈式零壹室生記租務處

（四）旺角荔枝角道廿二號東興大廈生記租務處

（五）油蔴地上海街三壹九號

（六）九龍城周生生珠寶金行有限公司（太子道四三三二號）

（七）青山道周生生珠寶金行有限公司（青山道三三六二號）

（八）油蔴地周生生珠寶金行有限公司（彌敦道二二一一號）

（九）旺角周生生珠寶金行有限公司（彌敦道七七〇七號）

（十）深水埗周生生珠寶金行有限公司（大埔道四七號）

（十一）佐敦道周生生珠寶金行有限公司（佐敦道卅七號L）

（十二）紅磡周生生珠寶金行有限公司（蕪湖街九九號）

（十三）荃灣周生生珠寶金行有限公司（荃灣青山道一九九五號C）

（十四）元朗周生生珠寶金行有限公司（元朗青山道八四七號）

（十五）九龍彌敦道一〇〇號東英大廈台灣民生物產有限公司

（十六）北角英皇道一三五至一四三號民衆大廈台灣民生物產有限公司

租售

碼頭唐樓租售 士瓜灣單邊東南六百呎

工廠農場售 新界各地工廠農地魚塘別墅四綫電話大大小細任君選擇歡迎委托買賣 車直到……

灣仔高層海景單邊 港九全景東西南門窗呎四大色水熱地台鋁窗玻璃… 電話：H七一〇七四六

招租

樂園別墅 純粹租房經濟套房六間 電氣彩色電視 時鐘…… 一六〇九一六六 樓八房

新蒲崗 地下二樓出租 廠房 電話③二九六四五七 式二九 上午十時至下午五時

荃灣旺舖 新村街30A及C號面向禾笛街菜市 平租各行生意 有意電話⑫26936

電話梗房 環境幽靜 合高尚無孩夫婦居住 租四佰一十月 電話H六二八四五六一·四佰

出讓

士多橫舖 旺角聯校及球場生意旺盛 近學校 租850元 頂讓連貨萬伍 即可生財 電K885469蕭

聘請

急聘教師 請上午兼下午教師 能操流利國語 普通話 詳歷寄郵政信箱壹五號七姊

製衣廠請 女學車師年十四至十八歲 式名學車 雪櫃機不收費用 南山道 請電K875639王太洽

聘請教師 中國理化生英 請聘將 幼稚英 電話三四一七二或632539

聘女幼師 某註冊幼稚園 聘上午高班 已註冊教師 願就 請寄 函本報信箱W75號親筆稿 銅鑼灣區

製衣廠請 裝衣袍外部車袖童裝 雅準福佬村道衣裙 高字宙③八二五壹三號55工七二價友

木品廠請 開工料做 打磨生熟手工 廣建15至25 大夏十六樓C 智興合德記

商業

最高價收音響電視 早11時後請電長樂 ③798428 ③866920

中聯搬屋專門 香港H-627922 628973 九龍K-333560 333532 彌敦道K-632345 628647 中聯搬運公司

德工科日夜校 招男女新生

航海伙長·初中工科 電報·無線電·電機·冷氣工程

九龍太子道186—8號二樓③812552 九龍彌敦道494—6號4至5樓③302404

招生

則樓訓練班 工程師親授全科 計繪圖速成 業承建設計 發證書 房屋 設計 晚上輔導 H279215

良友婚姻 開辦十餘年 男女成功 快花園街利興大廈 三號九樓C K943213

幸福婚姻 榮獲報刊 電視電台好評 各界男女衆多供選 十至九時秀 河內道2號5樓 K689980

自動告警防盜解款車 個人首創 設計防盜 安全舉高 功效特殊 實際誠成本徵小 易用途 ……參閱本報 信箱651

徵求

美雅燈飾公司 統辦世界名廠燈飾 六角形萬能組合架 展覽場地專材設計 歡迎蒞臨參觀選購 陳列室：香港灣仔軒尼詩道201號地下 電話：⑤七三三九一八 ⑤七三七五四六

賺錢埠遊 廉價機票百貨批發專人收購 東南旅遊貿易代理行 旺角亞洲銀行大廈13樓12室 K8…

偉雄 旅遊貿易公司 台灣星馬 各地簽證 廉價機票 配售百貨 專人收購 價錢公道 九龍彌敦道601號創興大廈十五樓（按14字）1405室 電話：③849712 ③859577

遊河 遊艇最多 歷史悠久 瑞明公司 ⑤779096

牛島烹飪學校 南北名廚主理：出國粵菜，川菜全科·由出國教授烹飪回港，入廚四十餘年·南北名廚師：南廚：陳湘·北廚：楊正清親身教授· 地址：香港灣仔天樂里三號三樓 電話⑤七四五九七三

德誠烹飪學院 本屆全港烹飪比賽本院學生易賓秀小姐榮獲亞軍 西餐 調酒 水吧 麵包 西餅 京菜 月餅 腸粉 薄餅 蛋糕 打油 點心 燒烤 粵菜 旺角彌敦道554至556號 寶聲大廈十二樓 師資最好歡迎參加索章電話 K849248

德法烹飪學院 新法教授出國謀生技術易學速成收費平有證書 京菜 薄餅 糖果 西餅 腸粉 蝦片 蛋糕 水吧 調酒 麵包 西餅 油器 打麵 粵菜 燒烤 點心 旺角彌敦道494—496號晉利商業大廈21樓全座 冷氣課室歡迎參觀索章 電話K306427

必文速記 60—140WPM 隨時插班 初學班定三月十日開課 用最新及簡易方法 四個月完成 能寫80 WPM 德信速記學校 註冊 英皇道留仙街三號四樓 即銅鑼灣裁判署對面 電⑤—703667詢

醫藥

黃扶生 專頭耳鼻喉 癌核症 省港澳政府鑑定醫師 擴遷香港大道西九十四號 有多個梗房就診

黃華湛 歷史悠久·經驗最多 專醫

痔瘡 無痛脫落·永不復發

痔血 日本擦法 不用刀割 照常工作 免脫落 五天便 檢驗 現遷彌敦道二樓（旺角） 銀行左鄰

內外痔 脫肛 不絕 外痔 無痛 用線 即日止血 收費 廉 女醫 助理 彌敦道 照常應診

台灣物產 價廉物美 請到尖沙咀東英大廈、灣仔莊士敦道東生大廈、北角英皇道、旺角荔枝角道台灣民生

喉 專科中醫 吳景雲醫生 喉痧 喉癬 喉瘤 喉症 陰虛 喉爛 雙單 無論如何喉症 狀兒壓痛 治速保來 頭聽 診症 未 或

館址 旺角亞皆老街十八號三樓 即日見效 限日痊癒 先施公司九龍分行對面 電話③980548 若非確有特長 安敢獨醫一味

啟事

鳴謝白花油慈善會派發慈善金 敝會等會員親屬或友人感激白花油慈善會派發之善金 特此登報鳴謝

（甲組）每名受益人獲頒六百元者

1 彭喜祥男58 受益人：陳村南
2 潘潤意女51 受益人：上環晉仁街
3 陳葵女65 受益人：旺角花園街
4 楊洪男60 受益人：佐敦谷七座
5 朱梅女59 受益人：新填地街
6 馮長棣女65 受益人：呂淑儀 新填地街
7 梁滿男58 受益人：元朗南生圍
8 范新女64 受益人：黎碧滿
9 黃好女63 受益人：黎英清
10 梁香男53 受益人：澳門下環街
11 陳楚伯男60 受益人：六東頭村
12 陸英柱男56 受益人：旺角山東街
13 莊愛惜女59 受益人：周昌運
14 高耀男49 受益人：蔡永明
15 何仕祥男59 受益人：余 好
16 黃妙容女55 受益人：老虎岩
17 李素娥女59 受益人：李淑芳
18 梁蘇妹女56 受益人：廖少芳
19 陳香女58 受益人：鄧輝

（乙組）每名受益人獲頒三百元者

1 郭林男57 受益人：郭吳淑賢
2 勞曉女57 受益人：何麗卿
3 呂劍男46 受益人：蔡順儀
4 潘活珠女55 受益人：黃竹坑
5 蔡宿 受益人：詹蓮娜

（附註）一月份甲乙組共派發慈善金壹萬式仟佰元正

香港動態

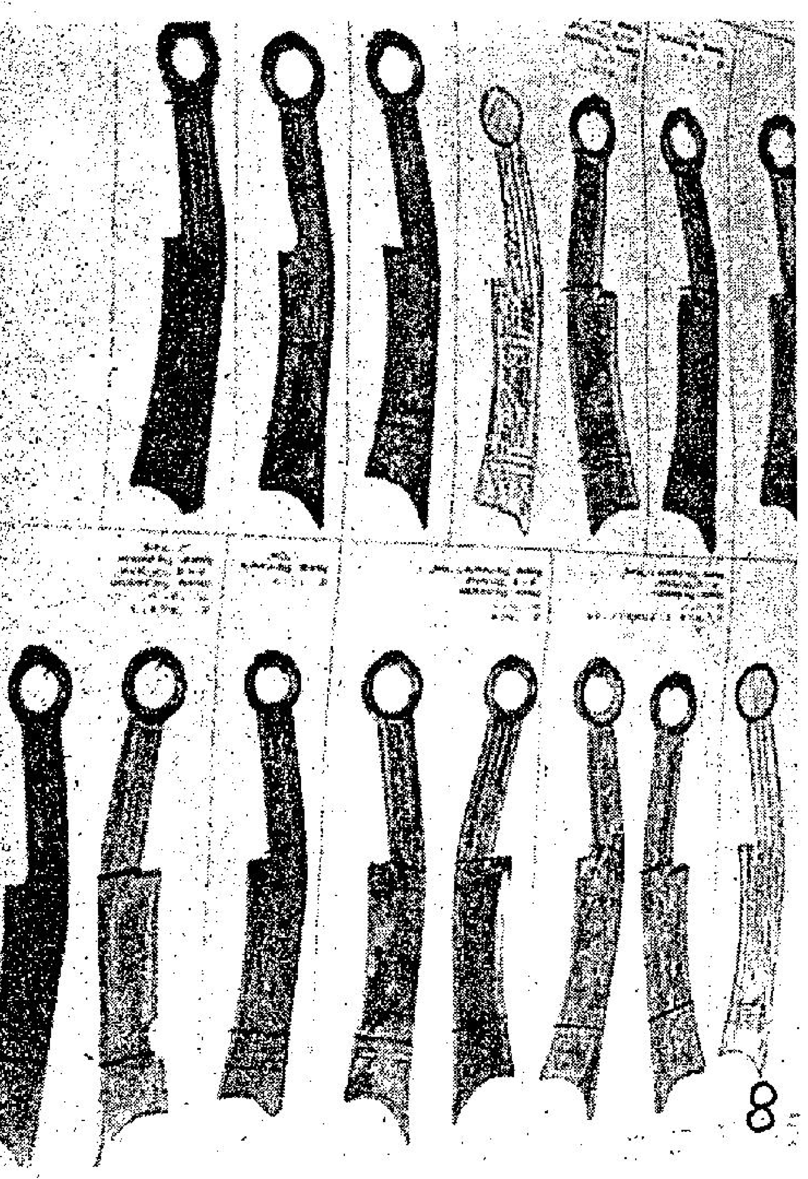

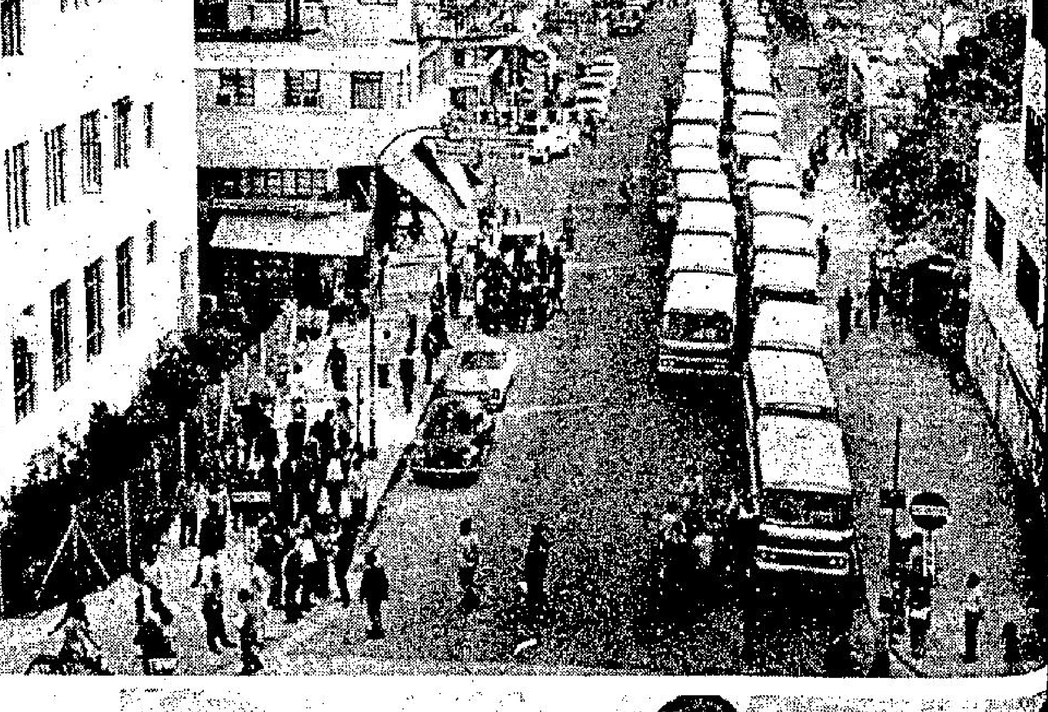

㊀因興建地下鐵九龍有些交通地區改道，圖爲旺角花園街十八日曾出現交通擠擁，小巴停在路旁，形成兩條車龍。

㊁台北來港的平劇名家在本月二十二、三日爲藝術節演出。圖自左至右（前排）徐露、郭少莊、嚴蘭靜、高惠蘭。（後排）史文華、李金棠、陳元正、唐復雄、王鳴詠、朱少龍。

㊂合和中心動土典禮，圖（由左至右）胡忠、胡文瀚、包約翰、梁德基醫生、胡應湘。後排者爲合和實業董事。

㊃圖爲十八日華富邨瀑布灣公園開幕後，市政局議員羅德琛等參觀瀑布一景。

㊄圖爲水警輪在油蔴地避風塘向水上居民派發鼓勵舉報罪案傳單時的情形。

㊅獅子山獅子會日前假會議中心舉行創會授証，暨女賓夕慈善餐舞會，一夕籌得八萬元，撥充社會服務經費。圖爲：由伍楚生頒証與會長譚華正，中爲大會主席何鴻燊、吳伯濤。

㊆快活谷及觀塘獅子會，聯合舉行餐會，圖爲會中由海洋公園經理郭祥，演講海洋公園建設計劃及建設工程之進展情形。

㊇恒生銀行在大會堂舉行的錢幣展覽會，圖爲部份古錢。

㊈直升機協助搬運建築海洋公園器材。

㊉圖中所見，工人們正準備將部分器材吊在直升機之吊纜上（此圖從直升機倉底拍得）。

唔怕脫衫，但要脫得有價值
不甘居配角丹娜灑淚
陳秋霞赴日簽約條件好

……等人逆攜。他此次赴台，大約逗留一個星期左右，然後返港，立即開拍他主演的「沙膽英」。

陳觀泰到台灣去，乃是爲了他自資的新片「大情成」接洽台灣的版權問題，一俟該片的版權售出，立即賦歸。

由於陳觀泰昨日赴台，「沙膽英」祇好先拍攝陳萍與王鍾的戲場，該片裡王鍾的角色，本來是由李修賢主演的，不知如何，臨時換將。

△昨日，該片的另一位女星丹娜，淚洒製片部。丹娜提出辭演該片，不過，製片部尚未答允。

丹娜表示：投身影壇後，製片部派給她的劇本，差不多都要她脫的。

丹娜表示，她並不怕脫，問題是，要脫得有價值，像何藩要她在「長髮姑娘」中脫，由於是擔正主角，所以，她很樂意於脫，而且，該片的賣座，也超過一百萬元。

做了百萬女星的丹娜，自然不想做配角了，可是，最近她主演的影片，都要她做配角，同時，也要她脫。丹娜越想越不甘，因而，向製片部提出辭演「沙膽英」的要求。

△陳秋霞自韓國拍了「秋霞」外景後返港，由於日來未有拍到她的戲，因此，飛到日本去，與渡邊簽約的事情，渡邊給予陳秋霞的條件是非常優厚的，因此，對加盟渡邊，她是非常樂意的。此次大約在日本逗留兩週左右，便即返回香港，續拍「秋霞」未完成的部份。

圖爲在詭異奇特，特技效果見所未見的恐怖慄片「魔鬼雨」中，由於收容陰魂的魔鬼雨瓶破裂，行屍們紛紛化爲溶蠟，漸漸身毀形滅。

銀幕上特技效果考起晒觀衆眼力

去年，美國夏季賣座冠軍，是成本逾千萬的「食人鯊」，緊躡其後，以冷門姿態奪得亞軍的，是「魔鬼雨」，實際上，在美國南部和中西部，人們看不到鯊魚，却深知魔鬼教近來暗中興起，紛紛去看「魔鬼雨」，設法了解，屠殺莎朗蒂的魔鬼教主查理曼遜，是否具備「魔鬼雨」的祭師的邪力。也許說，「魔鬼雨」在美國賣座，是爲了社會環境，但在台灣上映，從聖誕節前一直映至今天，當然有其吸引人的地方和令人難忘的恐怖慄經典片一樣，「魔鬼雨」亦具有特色，那就是用鐳德AO鏡拍攝，而突出恐怖深度的特技鏡頭，由美國電影界最著名的特技效果專家，奇里夫温格負責特技效果，而使人如放在火上的蠟一樣溶化。有人說，這不希奇，在蠟製的假人體內放置發熱體，就可辦到。但如何造成無眼珠的演員，在眼中流出熔蠟的效果？且是拍大特寫一鏡過，假不來的。因此，「魔鬼雨」的製片山地候活，信心十足的向觀衆挑戰，如能解答疑難的，可得十萬元巨獎，可惜看過的人差不多一千萬人次，卻沒一個想得出，可見這特技的奧妙湛深。

禮聘「魔鬼教會」創辦人，安東尼維爲技術顧問的「魔鬼雨」，充滿幽味詭異的氣氛，故事奇特，結局尤令人想不到。因此，連一向扳起面孔的「紐約」雜誌，也嘆爲觀止。

鄧光榮向謝賢報喜 証明在星聲價仍重

鄧光榮在台灣知道謝賢夫婦已返港，即打電話來報喜，「大富人家」在星加坡上映，現在已破了該埠文藝片歷來的紀錄，現尚未落畫，映至第三週，賣座坡幣四十萬多些，反應之佳近年罕見，在所有影片來說則祇次於「鬼馬雙星」，該片在星洲賣座五十餘萬坡幣。

鄧光榮報喜亦即是表現他的高興，因「大富人家」是他和甄珍扭網的，鄧光榮要向死黨謝賢証實自己港台最高酬小生的身價也。現在，鄧光榮在台灣是拍永升公司的「楓葉情」，永升老板賣片過星洲時，得到「大富人家」在彼邦掀起高潮的消息，立即轉告鄧光榮，讓大家高興高興。

這半個月內鄧光榮都被江日升捉實趕戲，不能走開半步，不然他知道謝賢甄珍回了來，一手攬掂，這一來鄧光榮爲神功爲弟子都要替永升趕拍好此片了。

銀色手記　夏雲
縮水政策因減得加 小心亂了陣腳

一味談「風月」的李翰祥，他的契女恬妮、胡錦、陳萍等雖然「平分春色」，演員表上佔一份，不過，據了解，她們的進賬並不豐富。

曾經說過，演出李翰祥這類三分之一，或四分之一段的「拚盆」戲，片酬亦如此類推計算，側聞胡錦拍「風花雪月」與「沾花惹草」兩片，片酬共收一萬五千元，若此說正確，倒也符合近年邵氏精打細算的原則。

胡錦身價之最高紀錄，是開出每片十至十二萬元，而婚後接片不多，現在，可能爲了協助製片家渡過淡風難關，對於契爺導演，又唔多計較，因此這位著名豔星，也就願意「薄利多賺」吧！

又一說，李翰祥擬拍的「南朝金粉」，是集歷代名妓於一爐，那末，譬如有十多個名妓出場，故事分爲十多段，演出的女星，邵氏製片部是否也按照十幾份之幾的片酬計算？要真是這樣，每人只分得一千幾百都似也！

細心觀察一下，邵氏這幾年對製作及「縮水」政策，似有點章法大亂！說製作路綫，從領導的主動變爲被動，睇著如電視什麼節目收得，即跟風拍之，若「多咀街」也；「朱門怨」也；「啼笑姻緣」也；最近之「香港奇案」也等等；說「縮水」政策，據傳聞往往「因減得加」，例如爲了省錢，隨便用一個聽見「拍板」一响就發抖的特約，結果，拍出來不能用，但一個鏡頭竟拍了兩天，反而白白損失幾千元。

某邵氏明星曾發其牢騷：「要我客串一天，代價五百元，我寧可不賺。今天稍有名氣的電視演員，客串一天戲，平均一千五百至兩千元，我們這算什麼？」

目前的五百元的確不濟用，何況面子攸關，大明星五百元「捞」客串，傳出去會被人認爲發窮啦！

張力無心插柳 打架打出名堂

張力目前在菲律賓拍片，據最近寫給港中友好的信中透露，在菲可能有一段頗長時間逗留，因爲拍片不只一部。他是菲島影迷的偶像，他的影片在菲一直保持高票房紀錄。在東南亞各地，張力亦有很大號召力。

以打仔明星姿態進入影圈的張力，從過去的作品中，顯示出他不但能演動作片，演以演技爲主的文藝片亦同樣勝任愉快，所以他能夠在武打片走下坡之後，仍然不斷有片拍。他最近赴菲所拍的兩部或三部新片中，就有一部是不靠拳腳動作的文藝片。

不過，張力的功夫，絕不是花拳綉腿之流，而是一位眞材實料的大行家，這一點卻是武術界所公認的，他亦曾參加過許多公開比賽獲得榮銜。有一次張力談起他何時開始練武及爲何動機而練武，張力說，他很小的時候就開始隨師習武，至於動機，可能是因爲小時候愛打架，輸了給人家就覺得不服氣，於是以強身爲理由求得家長同意隨師學藝，這時大約只有十一、二歲。但他又說：「我練武的初意，是爲了想打架打贏，可是練下去之後，反而不大敢跟人家打架了！」問他爲甚麼，他說第一因爲師甚嚴，第二恐怕出手打傷別人。祇是有時遇到十分不平的事看不過，才挺身而出，但亦先行勸解，沒有效果才斷之武力。就爲了這愛管閒事的脾性，不知受過師傅多少次責罰。

問張力當時練武有沒有想到過將來拍電影之用，他說當時絕對未想過會當演員，他又解釋，如果祇爲拍片而練武，不一定要吃小苦練，只學些小巧靈活的招式便夠，因爲一切可憑特技補足。在銀幕上看起來，如果不是行家，不容易分出眞假。張力最近有一部片「龍家將」在本港推出，他在這部片中，有幾場擂台比武，由於對手也是有功夫的人，所以打得非常精彩，他自己亦認爲這是近年來所拍動作片最稱心的一部。

明星與我　佐蓮

麗的舉辦亞洲歌后比賽

麗的電視爲首次主辦七六年度亞洲歌唱比賽假希爾頓酒店招待記者，由節目總監鍾景輝公佈，參加比賽者須業餘歌手方有資格，不分性別。總決賽日期，現定五月十七晚在碧麗宮夜總會舉行，屆時由亞洲六個地區台灣、菲律賓、馬來西亞、星洲、泰國、香港分別派出代表兩人前來逐鹿，看誰是冠軍。陪同出席者計有副總監梁偉民、編導蔡和平、標誌設計徐格生及英國派來協助設計專家白頴，司儀爲張清。（敬）

梁蘭詩簽約佳視

著名時裝模特兒及影星梁蘭詩（圖左）於昨日（二十日）下午簽約佳視，由佳視節目部經理孫郁標主持簽約儀式（見圖）。梁蘭詩簽了一部劇集的約，該劇就是準備於本月二十四日正式開拍的大型古裝宮闈連續劇「武則天」，在「武」劇中，梁蘭詩將擔任重角之一，飾演太平公主。

星河晚眺　明明
艾蒂少露面 除非爲了宣傳

艾蒂出來了。這個女明星才眞是無事不談，如果不是「名女人奇異錄」要映了，也很難見到艾蒂。艾蒂的亮出，完全是爲了配合呂奇的宣傳。

艾蒂聖誕節前趕完了「名女人奇異錄」，同台灣老家去探親，回港小住幾天，入去了星加坡，她在星洲拍「阿牛下南洋」的拍攝工作中。

在星馬，艾蒂是觀衆熟悉且喜愛的，他們在那邊拍戲相當轟動，時時引來數百途人圍睹，他們見到艾蒂，不叫她「艾蒂」而叫她「阿花」。可見，「阿牛」這部片集是如何深入觀衆的，拍攝期中，每天出動警察維持秩序。

「阿牛」片集已經拍了多集，星馬對這片集至今反應熱烈，這是「阿牛發達」之後，又「下南洋」的原因。

「阿牛下南洋」業已完成。艾蒂馬上就要投入呂奇的「男娼女妓」。

艾蒂在「名女人奇異錄」中脫得很徹底，比以前任何一部呂奇導演的影片都徹底，這個名女人所影射的，是我們所熟悉的一個朋友。

「阿花」是一個土頭土氣的大姑娘。「名女人」都是一個活躍在上層圈子的交際花，艾蒂在這兩部片中，飾演兩個完全不同的角色，也帶給人完全不同的印象。

娛樂圈

謝賢「大富人家」試映　謝氏出品「大富人家」片，在邵氏大廈試映，招待新聞界參觀，事前，由老細謝賢、甄珍夫婦設午餐，犒賞演員職工，到場有王引、袁美雲伉儷，金霏、依達、謝雷、楊甦導演等。（敬）

影視傳真　＊陳德華＊

電視眼　張瑩
重用更下賣命 蔡和平露疲態

寵愛使他疲於奔命。先是「星樂笑」（「視聽蔡和平」不算數，是過氣節目總監的傑作），跟着是「哈哈小田」，然後是一個麻雀遊戲節目，重有一個是五月中的亞洲業餘歌唱比賽現場直播編導任務。後者雖然係一次過，但緣於聲勢浩大，參加的亞洲國連香港共有六個（馬來西亞臨時棄權），由於係獨唱形式，代表共爲十二位；不計示範的各國職業歌星在內。

近日見到的蔡和平，雖然仍然是禮儀週週，見到老記及相識人等不忘招呼，但面容已露疲態，沒有了初時的龍馬精神，與及離遠都感到的不可擋的衝勁。事實亦係，一個星期做兩個綜合性節目，每一集要用十幾廿個短劇，特技鏡頭係拍攝時當然係費時傷神，以前嘅籌備及構思更加「唔係嘢少」，同玩票者不可同日而語，何況，佢尚要爲個新嘅麻雀遊戲度橋。

週前，見佢同班美術部人員咬耳仔，話要佢地將個遊戲景在月尾前交貨，但因的佈景過於繁複，工程浩大，廠內冇現成材料，要去外面定造，然後返回加工，故班美術組手足猛抓耳背，面露難色，羅拔一面堆上笑容，一面話拜託，祇要攪掂，銀紙唔計咁話，聽講，全個場面要成幾萬銀至掂，大手筆之至。這個遊戲節目係羅拔蔡自麻雀枱上獲得靈感，綿叔都曾經話佢唔少。

據知，港視及佳視亦曾同佢密斟呢個節目內容。梁淑怡更擬商佢買下個節目專利，但遭到拒絕。因爲羅拔希望借呢個機會話俾人知，佢唔止識得做綜合節目，連遊戲節目都咁有聲有色，故而希望由構思、出鏡都一手一腳，黃總經理則求之不得，事關麗視至今尚無出類拔粹嘅遊戲節目導人材也，故而，蔡和平又一次爲麗視賣命矣！

國會質詢中聲稱：「我們將維持一樣程度的前線部隊及他們的直接支援……」
逾三十億英鎊的未來國家開銷，其中以教育、公路及運輸方面削減最大……
豪華今天加開午夜場
烏梅酒
唐樓租售
請到尖沙咀東英大廈、灣仔莊士敦道東生大廈、北角英皇道……

曾昭科奇案

□孟茹口述

沉着應付

姓曾的有點兒光火了，他簡直無法沉得住氣，什麼香港人？香港祇不過是屬於寶安縣的城市。認着他的面貌，將來香港終要收回的，那時再清算他尚未遲，現在必須要沉着應付。他回答道：「先生，我並不是香港人。」這一次他學乖了，不再誤認他是同志。

「你有沒有親人在香港？」

「有的，」姓曾的連忙回答道。

「住在那裡？」

「哦，地址我忘記了，不過我已寫在記事簿內。他的地址是北角一條什麼街，」那姓曾的趕快回答道。事後他曾因此而有一點驚慌，他不應該向那人吐露香港連絡人的地址。但是那人發問時，彷彿連珠砲似的，他並未預先準備好一個香港的地址，祇好趕忙說一個地址，以免引起對方的懷疑。祇見那人向辦公桌上的一疊紙抽出一份表格，交給他說：「請你填上你的姓名和地址。」

姓曾的雖然被那人鬧着連珠砲似的發出很多問題，向他盤問，但是當那人交給他一份表格填寫姓名地址時，他取在手上細看，除了姓名地址外，尚須填上廣州的地址，職業，來港原因，以及出入境證件號碼，有效日期等等。他自口袋中掏出一本記事簿翻了一翻，方才填寫香港的地址，其實他並沒有在記事簿內留下那地址，他已緊記着那北角清華街的地址了。但是他剛才回答那人發出問題的時候，曾經說過忘記了是什麼街道，因此便翻着記事簿，以免那人懷疑。那時他已冷靜下來了。填寫表格時，他暗中轉頭望一望，穿梭而過的，排隊由移民局職員檢查證件的人龍，已找不到那姓陳的同志的影子，也許他已進入海關檢查。雖然陳同志負責隨同保衛，但是這兒已是敵方管轄的地區，陳同志不能因他被關截問話而停下來。他們出發時已接到指示說，二人必須要假裝不認識，而陳同志祇不過負責如他遇到困難的時候通知廣州方面，以便採取緊急措施。祇有假裝不認識，他方不致互相牽連，否則遇事時陳同志也不能脫身了。

他以前在白區也曾負責通訊連絡的工作，覺得很輕鬆，然而現在反而緊張，卻不知道是為了什麼緣故。也許現在已四十多歲，到了中年，和以前年青的時候，個性完全不同了。畢竟他仍是受過訓練的，遇到這種情形的時候，必須要冷靜應付。（一〇四）

迎龍怪談

·夏灣月·

又見火燒音樂廳　今次死幾條人命

在香港，火燒架步，已經不是少見之事，不少架步，火燭過後，停業一個時期，內部裝修，改招牌，又開檔，亦有人再提以前燒死人那一筆。所以，火燒架步唔怪，祇怪在又能夠開番檔，一樣做生意。

凡係架步火燭，理由必定相同，並非有人放火，而係電線不勝負荷，將膠線燒熔，洩電或者電力裝置不合規格，因為引起火警。

香港之架步，大概由於力求人客花錢花得舒服，所以天冷有暖氣機，天熱有冷氣機。如果一間架步有二十間房，就有二十架冷暖氣機，此外門前有大光管，如果好生意，二十間房都客滿，冷氣或暖氣機開齊，電力負荷有問題，自然就會引起大火。有人提出疑問，何以有管此種架步？咁攪法，豈不是收買人命？

照目前睇來，可能真係冇乜人管，或者雖然有人管，但係管唔掂。

警方上架部查牌，祇係查有冇失踪少女，如果有，則循例一番之後，算係查完。至於電力設備是否安全，則唔係警方之責任。然則誰人有權干涉架步之電力設備不合規格？工務局又唔似有責任，工務局祇係管防火，睇吓走火通路夠唔夠，樓梯有無堆置雜物之類而已。

似乎干涉電力設備是否合規格，係電力公司之責任，但電力公司要派一批人出來查架步，則公司之人手唔知夠唔夠用，即使偶然去調查，亦偶然查出，但有冇力量去對付亦成問題。

於是，架步就成為三不管地帶，本來好需要管理，但係結果就冇乜人管理。

所以，經常要找尋「娛樂」之人，就要顧住條命，因住尋歡尋到枉死城為是。

絃外之音

□黃思騁

第二天，珊珊上工比平時晚一點，趙秀峯卻早就坐在辦公桌上了。

「昨晚你害我一整夜都沒有睡好！」他說。

「沒有理由吧，你身邊不是有現成的外科藥？」

「我心裡想的是你，不會對另一個女人有好感的。」

「你明知這件事是沒有可能的。」

「要怎樣才有可能呢？」

珊珊帶點譏誚的神情望着他。

「你不是也動過情？」趙秀峯說。

「但祇到這裡為止。」

「珊珊，告訴我，你到底是不是一個人住？」

「一個人住又怎樣？不是一個人住又怎樣？」

「當然有分別。」

「我知道你心裏作甚麼打算。」

「你明白就不用我再說。」

「我不想引誘你犯罪。」

「假如我已決定犯罪呢？」

珊珊意味深長地沉默着，過了好一會才說道：「你應該想明白一些，假如我們衝破這一點，就變成我們兩個人犯罪，我不願意你這樣做。」

「祇要你願意就行了。」

「我是單身女人，無所謂，我怕的是你有一天會墮入深淵。」

「她不會知道的。」

「她一時雖然不會知道，但是日子久了就會瞞不住人。」

「我可以向你保証，她一定不會知。」

「看你多麼急切。」

「你不承認我們之間，早就有了感情嗎？」

在過去的一週裡，珊珊欲擒故縱，還得他心上心下。現在她看看時機已經成熟，覺得正是動手宰割的時候，可是仔細想想，趙秀峯跟自己不但無怨無仇，而且還是個好人，總覺有點難以下手。她正在想着時，趙秀峯說：「還是沒有決心嗎？」

「我們既然在一起做事，何用這麼急，儘管慢慢來好了。」

「要等到幾時呢？」

「反正不會太久就是，到時如果我沒有決心，我會向你辭職。」

「這又何必，珊珊，怎麼竟扯到這上面去了？我不會強迫你的。」

「想想吧，趙先生，你是我的僱主，是衣食父母，假如我不作出一個決定來，我還能厚顏就下去不成！」

「你這樣說未免有點傷感情，從此我再不談這件事就是了。」（一〇四）

花鼓謠

□南宮搏

舊時的人

——在江淮平原上，打花鼓的女人，可能祇有她一個，到處的人們稱她為花鼓姑娘。

她害怕，可是，她又無法逃避，於是，在無可奈何中，她抬了一下頭，以一個姿勢，表示承認。

當她抬起頭來的時候，在這一羣人的後面，又有四五匹馬來到，其中的一人，使朱貞娘吃驚，她看了一眼，目光迅速地移開，但是，在一轉眼之間，她的目光又回轉身來，凝定在這個人身上，同時，她的身體也起了痙微的抖顫。

前面那些人訝異了。他們循着她所看的方向回轉來。於是，這些人連忙策馬退後，在馬上恭身叫出：「羅大王。」

那個叫羅大王的男子，並未理睬部下的敬禮，他稍為移前一些，向着朱貞娘，咧嘴一笑，隨說：

「姐兒，你認識我？」

現在，朱貞娘已經認清了，確定了。一瞬間，她全身如沸，身體奇異地抖顫起來。這個羅大王，她祇見過一次。但是，那卻是她生命中最重要的一次相見。她記得——永遠記得的；就是這個人，在林間的草地上，使她變成婦人，使她的貞操粉碎。是他，就是他！

朱貞娘抖得很劇烈，牙齒與牙齒相碰擊，發出聲音。

「你怕我？」羅大王又是冽嘴一笑：「咱們像是見過的。哈哈，你是花鼓姑娘？好啦，將她帶走！」他說着，雙眼一眨，粗聲喝道：「其餘的，斬了！」

朱貞娘聽到「斬了」時，心房不由自主地收縮起來，也不知道從甚麼地方得來的勇氣，她朗聲吐出：

「大王，饒了她們！」

羅大王對於她的請求，感到意外——一名難民女子，在自身不保的情況下，還為旁人請求，這是多麼使人驚異！他瞪了朱貞娘一眼——面容，似乎是熟悉的，但是，他無法想到在甚麼地方見過這一個女人。——朱貞娘請求的勇氣是從過去的基礎上作為出發的。羅大王不能記憶在甚麼地方見過她，但是，她以為，這一重關係是非常的，他是她生命中第一個男子，因此，他請求。

赦免這一羣難民，或者將這羣人屠殺，在羅大王，都不是重要的。不過，他又有另外的見解。他以為，應一名婦人的請求而赦免，是弱了自己的威風。因此，他哼了一聲，勒轉馬頭而走，這自然是表示不允所請。

於是，兩名強徒挾起朱貞娘就走，其餘的強徒，刀槍齊舉，向着那羣婦女……

一片尖銳的叫聲——（一〇一）

菩薩風雲

諸葛青雲著　余丹青插圖

七十一

白樊索伸手入懷，取出隻白玉小瓶，傾了兩粒朱紅靈丹，遞向狄華康微笑說道：「如今已被這批毒物，弄得腥臭難聞，少時怪物若出，毒氣定必更重，大哥把這兩粒靈丹，塞在鼻內，既可辟毒，神思方面，也會舒爽一些！」

狄華康接過靈丹，如言塞好，果覺清香沁腦，氣味極爲好聞！

這時，「蚩尤谷」中的濃密霧，突然宛若浪捲濤翻般，起了陣劇烈波動！

狄華康含笑低聲叫道：

「賢弟注意，怪物要出谷了！」

語音剛落，一線紅光，從霧影之中，電閃飛出。

白樊索「咦」了一聲，悄悄說道：

「那怪物食量極大，怎麼祇是這細的一絲紅線？」

狄華康也覺詫異，遂凝神觀看究竟。

等到那絲紅線飛出霧影，才看清是條長達數丈，寬僅三寸的血紅奇形肉鞭。

所謂「奇形」，是這條血紅肉鞭的最前端尺許左右，竟係岐生，頗像是條長鞭頭怪蛇，祇不過通體血茸茸地，看不出眼耳口鼻而已！

那條血紅肉鞭，才一飛出霧影，便向一隻奇巨蝦蟆搭去！

蝦蟆「呱」的一聲慘叫，但卻不敢動彈絲毫，任憑那血紅肉鞭，搭住身軀，凌空捲往谷下！

白樊索看得不解，向狄華康低聲問道：

「大哥，這怪物身軀雖然甚長，但既無眼耳口鼻，又復寬才三寸，卻是怎樣把那五六十隻雄鷄，一口吞下的呢？」

狄華康苦笑一聲搖頭答道：

「這是怪事，我想不通？」

說話之間，血紅肉鞭再度飛出，又捲去一隻奇巨無比的金線蝦蟆！

白樊索道：

「大哥你看，這種蝦蟆，不僅溶性定烈，便連軀體也奇巨嚇人，每隻都重達十公斤以上，那怪物是怎生吞吃得下？」

狄華康動了好奇之心，揚眉答道：

「等牠出來，露出整個身軀，便可看透究竟。」

白樊索道：

「倘若牠就是這樣，不肯把全身現出，又便如何？」

狄華康含笑說道：

「倘真如此，我們就冒險犯難地，下谷一探！」

白樊索聞言，也自含笑說道：

「大哥此語，正合我意，我們便如此決定，非把這怪物的底細，摸個清清楚楚不可！」（七一）

通天跑街

小敏

老木匠嫌疑最大

老媼慘遭辣手摧命一案，旋由治安當局派員勘查現場。負責此案的便衣探員阿鴻，是個三十來歲的後起之秀，據說是復員軍人轉業警務的，思想前進，工作積極，又是「預備黨員」身份，雖欠缺偵查案件經驗，惟憑其政治地位，混跡警務不消兩三年，即晉陞為南市警局的偵緝主任，麾下探員，卻還有不少查案個中老手，聽其指揮遣派，這種「文盲領導秀才」現象，大陸司空見慣，毫不出奇。

且說阿鴻帶領幾個手下，來到老媼家裡，調查一番，祇見像白鴿籠般大小的陋居，被翻箱倒籠得凌亂不堪，在廚房地上，不意檢到一片小小銀墜，如此跡象，分明是謀財搶掠，倉促間所遺落者，再看老媼屍體，頸部傷痕纍纍，當係被勒斃的，最耐人尋味者，老媼大腿部份，竟有被割開而未斷創痕，據阿鴻細心的觀察，認為兇手當勒斃老媼，意欲碎屍，易地棄之，俟割腿時，可能由於利器欠銳，中途而廢。

再細觀大腿裂痕，參差不齊，畧帶齒狀，阿鴻即判斷此乃鋸痕。擁有而擅用鋸器之人，不由聯想起木匠這類人物，老媼鄰居，就是那個老木匠。阿鴻旋與里弄中人聯絡探取資料，衆口一詞均說老媼生時與老木匠來往最密，兩人親若姊弟，相互照顧，能知老媼家藏財物最詳者，除了老木匠，還有誰？

一如香港所謂「科學鑑證法」，阿鴻根據各點間接吻合面，堅信老木匠就是原兇，立即拘捕，進行嚴厲審問。

可憐老木匠無端蒙此不白之冤，雖然剖心直說「冤枉大老爺」，但愈講嫌疑愈大，第一老木匠坦言老媼曾面告飾物的數量和藏地，並指老木匠為承受人，第二案發前夕，老木匠確曾在老媼家裡盤桓直至深夜，第三老木匠家裡確有許多木匠工具，包括鋸刀數把，如此這般，老木匠百辯無效，飽受翻來覆去的疲勞審問，精神與肉體的痛苦，難以形容。

畢竟老木匠實非兇手，怎肯屈「審」成招？故打定主意，即使屈死冤獄，亦所不計。（一〇八）

收租佬

·昌華·

五十七：離開荒島返市區

金大發道：「其實一個大發達之後，性命就矜貴了，以單眼賢為例，他有幾箱鈔票，假如還未遠走高飛的話，自然過着紳士般的生活，而你呀，爛命一條去找他，和他拼了，他會和你拼嗎？不會，到時，他向你求情，和你講數，說不定給你十萬八萬，與你和平解決，那麼你便是發財了。」

文雄的眼睛放出一陣光彩，喜道：「不錯，不錯，我真蠢才，這樣也想不到，單眼賢要是發了財，遠走高飛，我便不怕回市區去，要是他發了財做紳士，祇有我威脅他的份兒，對……對極了，兩位大哥，求求你們，帶我回去，我要回去找單眼賢。」

金大發道：「當然可以，上船吧，把你的東西都帶到船上。」

文雄在石洞中取出一個布包，隨各人上船，閔子修吩咐各人上船，並下令立刻開船。

在船上，文雄取出一包金飾珠寶，對金大發和閔子修道：「島上其實沒有甚麼寶藏，我們在這裡刧來的贓物，我所分得的在此，但為數亦不非，現在我願平分這些東西給你們。」

閔子修道：「誰說過要分你的？」

文雄道：「你們用專船來尋寶，一點也尋不到，豈不是蝕大本嗎？」

閔子修道：「蝕大本是一件事，我們也不能佔有你的財產，雖然你也是檢來的，但我們未到達時你已經到手，那麼你是物主了。」

「我實在太感激了，原來你們是這樣江湖義氣的，請問你們是那一個山頭的？」

閔子修道：「雲門。」

文雄道：「那麼我要托庇，未知能否如願？」

閔子修道：「祇要能守我們的幫規家法，自當歡迎。」

文雄就在船上在雲門記名，待立功之後，正式入門。

閔子修道：「現在我們下一步就是找尋單眼賢，這個人相信不難找到，祇要找到他，我們便可以在他身上發一筆大財！」

日子過得快，文雄參加入雲門之後，膽子大了，每天都出去訪尋單眼賢的下落。

降龍珠

□東方玉著□

冷清萍依然跪着不起，說道：「教主要找白玉霜，也不用把卓大哥擒去當人質呀！」

陰九姑道：「老身言出如山，妳起來。」目光一掠卓玉祥，喝道：「姓卓的娃兒，你乖乖隨老身回山，老身答應小孫女，不會為難你的，咱們還就走吧。」

卓玉祥昂然道：「在下為什麼要跟隨妳走？」

陰九姑道：「老身要你跟我走，這是看在萍丫頭份上，對你十分客氣了。」

冷清萍還跪在地上，說道：「教主，孫兒求求妳老人家，放卓大哥走！」

陰九姑道：「老身不能放他。」

卓玉祥道：「在下要走就走，何用人放？」

陰四婆桀桀笑道：「九妹，老婆子倒是有……主了。」

卓玉祥道：「在下和陰教主本是站在敵對立場，我就是不頂撞她，也不可能化敵為友。」

陰四婆桀桀笑道：「看來乖孫女對這娃兒傾心得很，這娃兒也真不錯，就是倔強了些！」

陰九姑嘿然道：「這麼說，你是要老身動手了？」

卓玉祥道：「咱們遲早總難免動手的，自然祇好放手一搏了。」

「好大的口氣！」

陰九姑臉上青氣隱現，冷冷的道：「小娃兒，你有多少道行，敢和本教主動手？」

卓玉祥道：「在下明知不敵，也要放手一搏，輸得甘心。」

陰九姑點頭道：「很好，諒來不讓你娃兒輸得口服心服，你是不甘心跟本教主走的了。」口氣一頓，目注卓玉祥回道：「你要如何和本教主動手？」

卓玉祥道：「但憑陰教主吩咐。」

陰九姑道：「你身上帶着寶劍，就使用劍吧！」

卓玉祥刷的一聲，抽出長劍，抬目道：「陰教主劍呢？」

小說

港澳諜影

·上官斌·

六六：日憲殺鷄儆猴

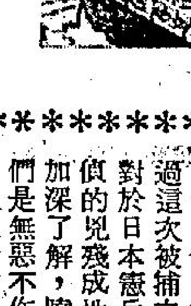

當密偵余着燒紅了的鐵枝指着細路文的身體時，吼聲的問：「你說不說？」

看見密偵這副兇相，任何人都會發抖的，因為如果這條鐵枝灼到自己的臉上，就算不死，也會痛入心脾，傷愈之後，也會有個大疤痕，倘若灼在眼部，便可能盲目，細路文經過這次被捕之後，對於日本憲兵和密偵的兇殘成性，更加深了解，曉得他們是無惡不作，而且視人命如草芥的了。

想到這，細路文不禁着慌起來。

他也曾想過：

密偵雖然「甜言蜜語」，請把同黨姓名住址供出，便可以釋放自己，但一來自己確實不知誰是重慶分子，就算知道了，也不應該說出來，更何況，就算自己知道了誰是重慶分子而把他們供出來，但結果還不是「狡兔死，走狗烹」，到了最後，自己還是難逃一死呀。

細路文想到這，膽子便壯起來，說：「我實在不知道那些人是重慶分子呀！」

密偵見他還這樣說，便喝令在旁的爪牙要把細路文的衣服脫下，然後用燒紅的鐵枝在他背上灼下去……

細路文醒來的時候，自己已躺在原來的監倉內。

細路文暗想：自己吃了這麼多苦頭，日憲可能知道自己並不是重慶分子了，不料過了三天，憲兵又把他押到日前槍決犯人的刑場上來了。

這次站在刑場上的囚犯還是像前一樣，總共有五個人，其餘的四人都是和自己一樣「死裡逃生」，沒有被槍決的。

細路文不明白上次不把他們處死，而今又要拉他們到刑場，難道這回便要走進陰間去見閻羅不成？

雖然細路文有過「死」，或者說與死神接觸過的經驗，但，畢竟死是恐怖的，可怕的，尤其是死得不明不白，更是不值，所以被押赴刑場的時候，心理非常矛盾，瞬息萬變，說不驚吧，實在驚惶得很，說非常恐慌吧，但又以此刻祇有「死路一條」，除了聽候劊子手的槍殺，「企以待斃」之外，實無他法，最後把心一橫，瞌上眼睛，任何東西不看，任何事情不想……

驀地，聽聞一聲槍響，接着兩響，三響……

美的構思　許福明作

聯想，構成這幅畫意的作品，前後景是同……

研究攝影的目的雖然不一定為了參加沙龍

怎樣打龍？

上樓梯　許福明作

再以原底片重放一次，造成現有的效果。梯階白線有可觀的輪廓美，幾個人物填充了背景的空白部份，……

大衆國際沙龍

電視播音節目

龍家將

龍年賺錢片 / 行運一條龍

滿瀉　週末必備

協利 公司 搵起 七六 年影 十新 增潮 高

最威 最猛

麗都 麗華 國都 民樂 寶石 北河 英華 觀塘

恒星 福星 聯邦 南昌 永華 龍華 光華 寶華

成報 東方 紅綠

影評讚好 拳腳有勁 反對暴力 觀衆喝采

龍老 石堅　龍大 關山　龍二 陳浩　龍女 陳麗麗　龍三 張力　龍四 任世官

兒童不宜

G

刊登本報廣告：請電：二八零七零八

你就是救星

垂危的病人急需輸血

請即到紅十字會捐血

電話：二一八

麗宮

片期所限　最後今天五場

明年再見

紫釵記

任劍輝　白雪仙　梁醒波　靚次伯　領銜演

明天映　馬戲團風雲

港九影院聯合廣告

海運·百樂　H702412　K678091

每天六場　新藝璟發行派拉彩巨片

海運：12點 兩點 四點 六點 八點 十點

百樂：12點半 兩點半 四點三 六點 八點 十點

大老千與小鬼頭！

兩院今午夜晚場：傻俠　霍士公司巨片

明早百樂十點半：白蛇傳

福星·油蔴地

今天放映　武術打鬥動作刺激巨片

密宗聖手

主演　茅瑛·陳星·譚道良

油蔴地今午夜晚：阿福被鬼迷

今天放映　威震五湖四海

龍家將

主演　石堅·關山·陳浩·陳麗麗

明天　瀛台泣血

福星今午夜晚場：名女人奇異錄

紐約·凱聲

今天五場請早

特別時間：12點半 兩點半 五點四 七點半 九點八

凱聲明天早場加映十點半　不宜兒童

玉樓春曉

音樂美妙·愛情纏綿·百看不厭

今晚午夜場一場十一點半：飛車龍虎榜

京都·新聲

爆棚！週末請早

泛亞公司發行刺激搏殺巨片

和唐碧加主演

神探勇擒大毒梟

最刺激的反毒搏殺　海陸空立體包圍戰

兩院今午夜場：滅口大風暴

家華·大華·華聲

大排長龍　家華今天加開午夜場　日夜六場

歐洲公司　色情立體片

玲瓏浮凸　七彩

兒童不宜

蓮娜絲菊·嘉蓮貝絲

兩大艷星犧牲色相主演

隨票奉送立體眼鏡不另收費

東方·域多利·華國·國賓

今六場　加午夜場

阿倫狄龍主演

冷面神探

國賓今映　加午夜場

神探勇擒大毒梟

兒童不宜

域多利明早十點半：鑽石雌雄盜

總統·華盛頓·帝國

今天六場　加午夜場

阿倫狄龍　尚路易　杜寧南

冷面神探

帝國今映　密宗聖手　茅瑛陳星譚道良

新舞台·國都·聯邦　K719314　H713619　K862121

兩院今天仍映　七彩武術打鬥動作

龍家將

石堅陳浩關山陳麗麗

國都明早極山收七怪

聯邦明早場　七彩滿天神佛　五點半西片天樂園

兩院明午夜場：大富人家

只今天映　七彩色情　尋花問柳

明早場：黃飛鴻　今五點半：春色奇觀　明天正場：賊婆

京華·快樂·金冠

狂滿第二週

畢史賓沙·薛家燕

老虎過三關

兒童不宜

最新笑料　最夠熱鬧　大影評讚

今五場　加映祖唐碧加

神探勇擒大毒梟

最新武器　武式俱全

京華快樂午夜場：阿福被鬼迷

滿今五場

協利大堆頭大製作巨片

主演　石堅　關山　陳浩　陳麗麗

龍家將

威震五湖四海　聞名夕徒爽胆

龍年賺錢片　行運一條龍　不宜兒童

今晚午夜場：大富人家

今公餘場：北河　石太定山·江子神

英華　北河　民樂　麗華　麗都

新華·新都

新華狂滿第二週！

阿倫狄龍　殺手之王

殺手　龍虎門　不宜兒童

新都今天五場請早

基榮馬遼　著名童話改編

特技鏡頭巧奪天工歎為觀止

大人國歷險記

新都明早：秒分秒換郎

新華新都今午夜晚場：大富人家

皇后·皇都·麗聲·黃金

今天五場獻映

嘉禾公司遠赴尼泊爾拍攝

茅瑛·陳星·譚道良

密宗聖手

喜馬拉雅山奇景上銀幕

今午晚場：阿福被鬼迷

娛樂·樂聲·寶聲·英京

今天五場獻映　請早揀位

佈景輝煌　陣容鼎盛　情節悱惻　蕩氣迴腸

瀛台泣血

邵逸夫　李翰祥

邵氏全體紅星主演　電影史上空前鉅構

今晚全綫午夜場：名女人奇異錄　艾蒂主演

翡翠·荷李活·亞洲·好景

今天五場獻映　請早定座

邵氏出品[illegible]宮闈巨片

場面大·人物多

瀛台泣血

邵逸夫　李翰祥

邵氏全體紅星主演　電影史上空前鉅構

今晚全綫午夜場：名女人奇異錄　艾蒂主演

文華·明珠

週末五場獻映　請早購票

國際新藝發行

畢·諾士·領銜主演

今午兩院午夜場：名女人奇異錄　艾蒂主演

倫敦

今天五場

邵氏出品宮闈片

瀛台泣血

主演　盧燕　狄龍　蕭瑤　陳萍

今晚午夜場：名女人奇異錄

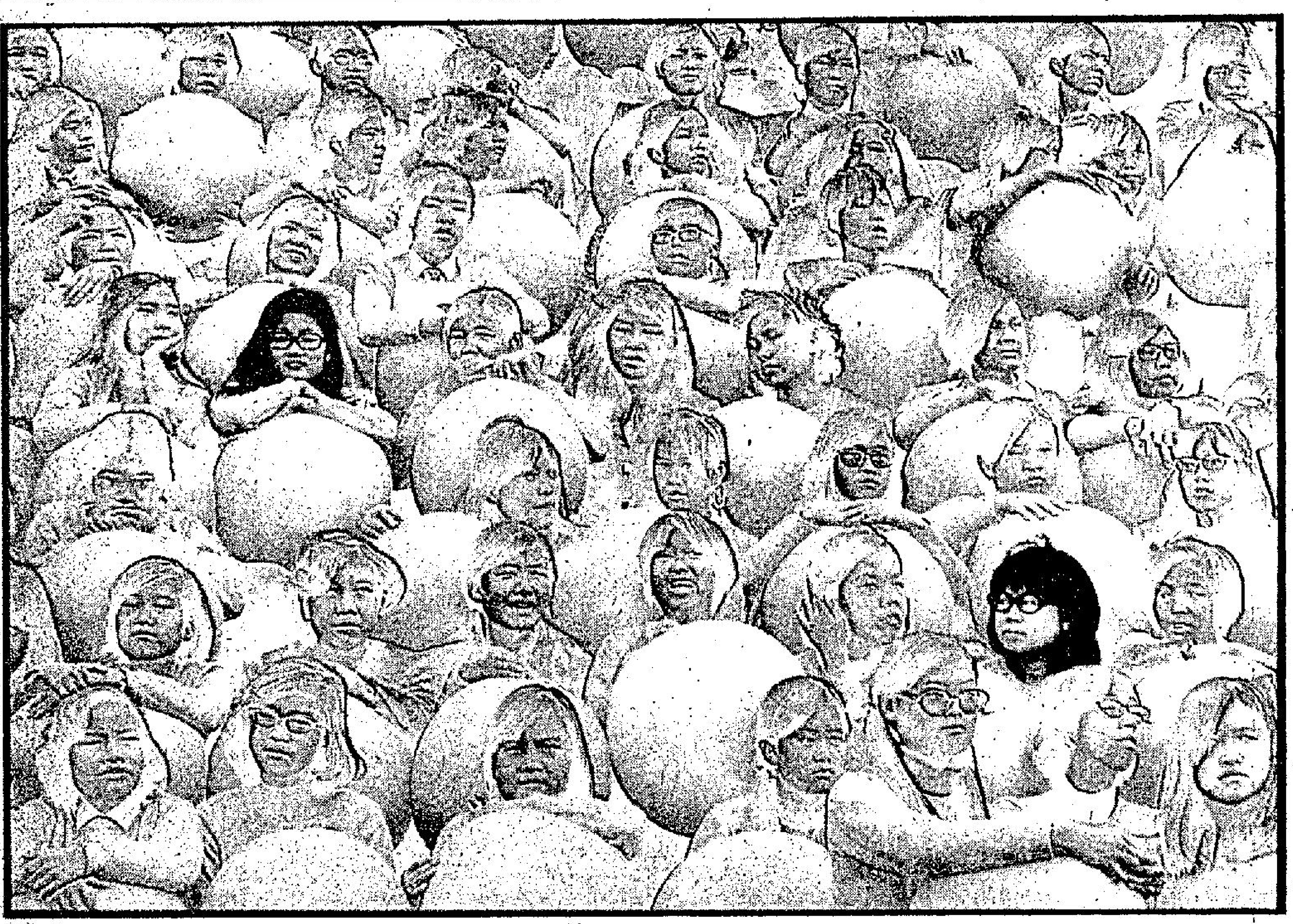

關心　許福明作

這幅作品利用局部浮雕的黑房技巧，將一羣在看台上的女學生化成淡淡的影子，其中兩個則以正常的方法放出。製作局部浮雕時，將兩個特別的頭部遮去，然後用正常方法加放上去。右邊的女孩朝左上角望，兩人精神貫串，構成統一的意義。

美的構思　許福明作

聯想，構成這幅畫意的作品，前後景是同一模特兒，後景是近鏡攝影，前景則鏡頭拉遠，相疊之後，又在左上角配上雛菊數瓣，在平靜的境界中充滿生機。換言之，這作品是經三次疊影放成的，放大時加上白蠟紙，造成整個畫面斑駁的效果。

怎樣「打龍」？

訪問許福明老師

研究攝影的目的雖然不一定爲了參加沙龍競賽，但無可否認，國際沙龍的賽會，永遠是攝影家們的一種挑戰，一位攝影學者在不斷地研究和創作之餘，總難免於在各種沙龍競賽裡一展身手，爭取榮譽事少，更重要的是作爲「他山之石」的借鏡，藉以檢討一下本身的修養和成就。

世界各國不同攝影會所舉辦的國際沙龍，就不下有百個之多，本港辦理國際沙龍賽會的也有七個，依其辦理先後次序爲香港攝影學會、中華攝影學會、卅五米厘攝影研究會、沙龍影友協會、大衆攝影學會、中青攝影學會、青年會幻影會。上述各會會友衆多，經常與世界各地的攝影會保持聯絡，互通沙龍消息，在攝影界中造成蓬勃的活動，當各國的攝影會舉辦國際沙龍時，便會將賽會日期及細節向各地友會通告，影友紛紛將近作投寄，圈中人叫做「打龍」。香港攝影界一向在國際上有很高的水準，獲得榮銜甚多，主要原因是有志「打龍」的拍友實在不少。

要在國際沙龍上爭取榮譽，本身的品賦和毅力固然重要，可是，攝影界前輩的經歷和心血結晶，則尤其是後起的一輩所要珍視的，本文特別走訪圈中人人知名的許福明老師，聽聽他對「打龍」這方面寶貴的意見。

許老師認爲，攝影也如其他的藝術一樣，作品的創新始終是個最重要的要素，這個創新，包括了新的題材、新的技巧、新的境界等，自然這個創作並非漫無準則地標奇立異，投機取巧，而是要顧及傳統美的原則。

不同的沙龍賽會，對不同的作品可能有所偏愛，這卻是每個「打龍」的拍友所必須知道的，要知道任何人對本身的作品都會有所偏愛，對自己用心血拍攝來的東西睇高一線，但在外國沙龍評判眼中，可能不屑一顧。所以，我們如果眞有意思要在國際沙龍中冒出頭來，爭取到或多或少的榮譽的話，則各國沙龍賽會所偏愛的風格、特性，我們便不能不稍爲講究一下了。

怎樣講究呢？原來各國攝影會舉辦沙龍之前，必定有目錄、章程及若干作品印成册子，寄送到各地的友會去，這些册子中的作品，無形中就成了人們的一個啓示，換言之，我們可以從這個作品中，可以看出這個沙龍賽會所偏愛的風格，換言之，同一種類的作品，便很可能在這個賽會中名列前茅，這個「沙龍貼士」，不是跟「賽馬貼士」有同樣作用嗎？

許福明老師又特別强調黑房技巧的重要，而這是需要經驗的累積得來的。這裡介紹三幅許老師在各國沙龍中曾多次獲獎的作品，其中有些是靠着黑房技巧來創作的。他最後說，當你參加一個獵影團，或者不時旅行遠足的時候，不要以爲無物可拍，因爲一草一木之微，又如浮雲、怪石等，本身並未構成一個畫面，但也可以攝入鏡頭，這些豐富的支離破碎的材料，對你將來創作疊底作品時是大有用場的。

幻影會設修理服務部　下月舉行矮克發之夜

中華基督教青年會香港幻影會，由捷成洋行「矮克發」攝影器材部贊助舉辦「矮克發」之夜，除送出名廠相機及大批名貴禮品以供抽獎外，還介紹新產品，定能使會友們大開眼界；定在三月五日月會上舉行，仍在中環萬宜大廈江寶石餐廳，由下午六時卅分開始燈光人像，八時叙餐及頒發上月獎品，抽獎助慶；九時分別評選年賽及三月份月賽，餐券仍收十一元正，歡迎携友及各界人士參加。

爲配合加强服務起見，特增設相機修理服務部，分香港及九龍區，委任留德「ROLLIE」廠學習四年的謝珠光技師主持；在九龍區設有三個收件站㊀旺角西洋菜街六四號地下（國際）㊁牛頭道一七九號地下兆景樓（佳藝）㊂九龍城太子道三七四B地下。凡會友來件請註明會員証號碼以資識別，外界影友來件亦表歡迎，收費從廉。香港區委任方梓雲會友主持，查方君近從學於何義任門下，修習相機修理。收件站將從速公佈，港區可與謝健邦聯絡。

旺角會月賽揭曉　高級黃浩文奪魁

旺角攝影會二月份月會，已於去週二於九龍女青年會舉行，該晚首項秩序爲燈光人像攝影，由委員陳森、羅章堯任攝影指導，繼舉行月會叙餐，及幸運抽獎，由萬能達相機公司送出萬能達年鑑多本以供抽獎，隨後舉行幻燈片欣賞，由會長劉珙主持，題爲「神山掠影」。最後舉行月賽評選，由會員劉德坤、陳森、林國華担任評選，成績如下：高級黑白照片組：冠軍：黃浩文「漁村」。亞軍：葉煊全「走爲上着」。季軍：關月娟「橫渡」。初級黑白照片組：冠軍：蔡醒氏「誠心者」。亞軍：蘇漢佳「百萬人潮」。季軍：李栢「霧中行」。彩色照片專題組：冠軍黃兆麟「喜上眉梢」。亞軍：符鉅寬「淑女」。季軍：黃兆麟「回眸淺笑」。彩色幻燈片組：冠軍：蘇漢佳「夕陽美景好飛翔」。亞軍：容老有「鬥牛」。季軍：徐福昌「力拼」。

兩攝影會參加公益金百萬行

爲響應香港公益金籌募善款，香港卅五米厘攝影研究會聯合香港沙龍影友協會決定再接再勵，參加三月七日之九龍公益金百萬行。行善好施，本港攝影界自當不甘後人，該兩會現正號召全體會員，會員親友及攝影界愛好者共襄善舉，希望一同參加該日之步行行列。

卅五會並將舉行專題攝影比賽，會員拍製之有關百萬行活動情景均可參加，百萬行之參加表格可駕臨卅五會會所索取，該會在二月份月會中亦將有供應，一分公益金，溫暖百萬心，希望大家踴躍參加。

沙龍影友協會改選　許福明出任會長

春節聯歡會中頒各項獎品

香港沙龍影友協會經於本月十八日下午六時，假座華商會所舉行第十一週年會員大會，首由會長司儀周梓源致開會詞，通過陳汝烜一九七五年度財政帳目決算案，聘請潘永祥會計師爲核數員，改選第十二屆職員，鄔折厚醫生主持頒發會友七五年度「十傑」証書，陳汝烜會長頒發名銜証書，趙錦超頒發國際沙龍入選成績獎牌。

春節聯歡節目舉行，名貴獎品均由攝影器材商行熱心人士及會友贊助送出，聚餐席間抽獎助興，分別由鄔折厚醫生太太，常惠珍會友，蕭建勳醫生太太，周宗濂太太、張寶璣太太等主持，每人一份，皆大歡喜，十時許賓主盡歡而散。

香港沙龍影友協會第十二屆職員選舉結果名單如下：會長：許福明，副會長：王澤長、蕭建勳，秘書：張寶璣，司庫：李健暉，沙龍主席：何節全，名銜：鄔折厚，月報編輯：周梓源，交際：鄺達，總務：歐陽偉雄，當然委員：陳修瑜，陳汝烜，委員：趙錦超、常惠珍、黃貴權、李永堂、潘亦和、蔡應青、周宗濂、許爵榮。

香港攝影學會　廿六舉行月會

香港攝影學會本月份月會，定廿六日（星期四）下午七時，在中環龍記飯店二樓舉行，該晚有叙餐，會務報告、介紹新會員，及舉辦各組照片月賽評選等節目，并有頒發月賽獎品及七五年度全年最佳各組照片獎品與全年各組最佳活動照片獎品。又聯合國影藝協會七五年度頒予本港影友會，頒發該會名銜證書，亦定該晚由該會北亞洲區代表梁翅文到會，請本港影友獲該會名銜者屆時出席領取。

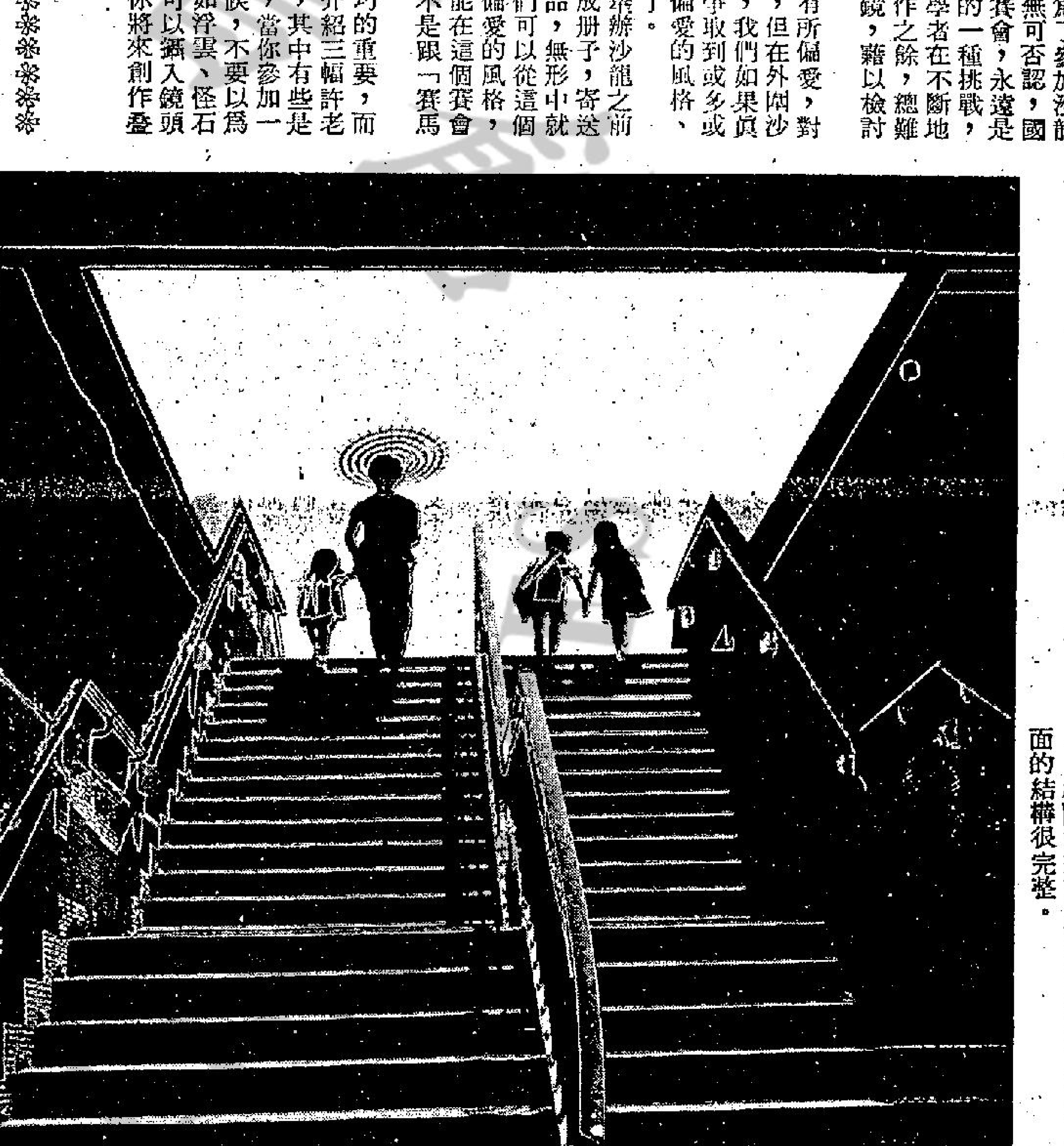

上樓梯　許福明作

再以原底片重放一次，造成現有的效果。梯階白線有可觀的輪廓美，幾個人物塡充了背景的空白部份，整面的結構很完整。

攝影家挪文羅夫塞說　影像模糊未必不好

許多初學攝影的人，拍照時最緊張的，除了曝光充足之外，就是影像清晰，似乎這兩者才是優良照片的主要因素。

但是，攝影家挪文羅夫塞却否定以上述的原則，他認爲在特殊的素材或者個別情形中，未必要曝光標準和影像清晰才是美的。我們看到許多高色調和低色調的作品，正是曝光不一定須恰如其份的例子。甚至於影像不够清晰，有時甚至呈現模糊，會給人帶來如夢如幻的感覺，在一些適當的素材時，是可以用這個方法處理的。

附圖是挪文的幾幅作品，有些是利用現場光綫拍攝馬戲表演情形，由於光暗較弱，曝光時間延長，便產生朦朧的影像，但這並沒有減低照片的價值，另一幅用近鏡拍攝杯碟和銀盞，盪漾中也覺風味別緻。（賈雨）

若望攝影組　選出新委員

堅尼地城明愛成人教育中心若望攝影組，於本月十四日舉行春節聯歡及週年大會，並選出七六年度之新委員如下：

組長：李國權。副組長：蘇林、陳樹人，文書：李錫芬、梁好歡。財政：郭馬豐、李乃暉，司庫：黎華。公共關係：李新、羅柏明、陳其祥、謝永銘、劉漢銘。月賽：林其金、劉錫祥、許莉莉、該澄江、鄭裕剛、蔡德群、霍東榮。活動：該國除、游業華、余華棟、區楚慶、胡振宇、李志强。

該組三月份之攝影活動，已由新委員會商討安排如下：三月三日：燈光人像，下午八時在中心舉行。十四日蒲苔獵影，上午七時四十五分在港島中環美孚碼頭集合，須於燈光晚報名。廿四日：月賽，晚八時在中心舉行，分黑白甲乙組及幻燈片比賽。廿八日：旅遊新界獵影，上午八時在九龍尖沙咀漢口道集合，參加組友請三月廿四日前向中心報名。

影友行蹤明日　荃灣水塘獵影

影友行蹤定於二月廿二日，旅遊車獵影，是日上午八時三十分，在紅磡碼頭，溫思勞街口集合，準九時啓行，先到荃灣城門水塘東便，該處沿途風景秀麗，湖光山色美不勝收，堤壩建築非常宏偉，石塊結構精巧，是攝影好去處，午間荃灣自由活動，至適當時間，便再驅車赴元朗漁塘區米埔，拍攝漁村晚景，村民動態，兒童嬉戲等別有風味，是期請余春宇，潘蓮燊等任領隊，乘車證港幣六元，售證處：香港灣仔莊士敦道九十二號，漢西洋服洗致泉君，九龍亞皆老街六十四號，及佐敦道碼頭，渡船街口，龍翔攝影器材公司陳志聰君，希各影友準時參加。

大衆國際沙龍　三月上旬截件

大衆攝影會之第六屆國際攝影沙龍，自開始徵集作品後，已陸續收到世界各地攝影家寄來作品，請各影友及早備佳作參加，三月一日截收黑白及彩色照片，彩色幻燈片則三月八日，敬希留意。參加表格在下列各作品收集地點備索：（一）灣仔莊士敦道八十二號二樓莊士敦攝影公司譚寧，（二）中環永吉街十八號萬祥五金劉漢儒，（三）旺角亞皆老街六十四號龍翔攝影器材陳志聰。

圖爲挪文羅夫塞作品

右圖爲中華攝影會月賽優勝作品「小淘氣」　翟定洪作

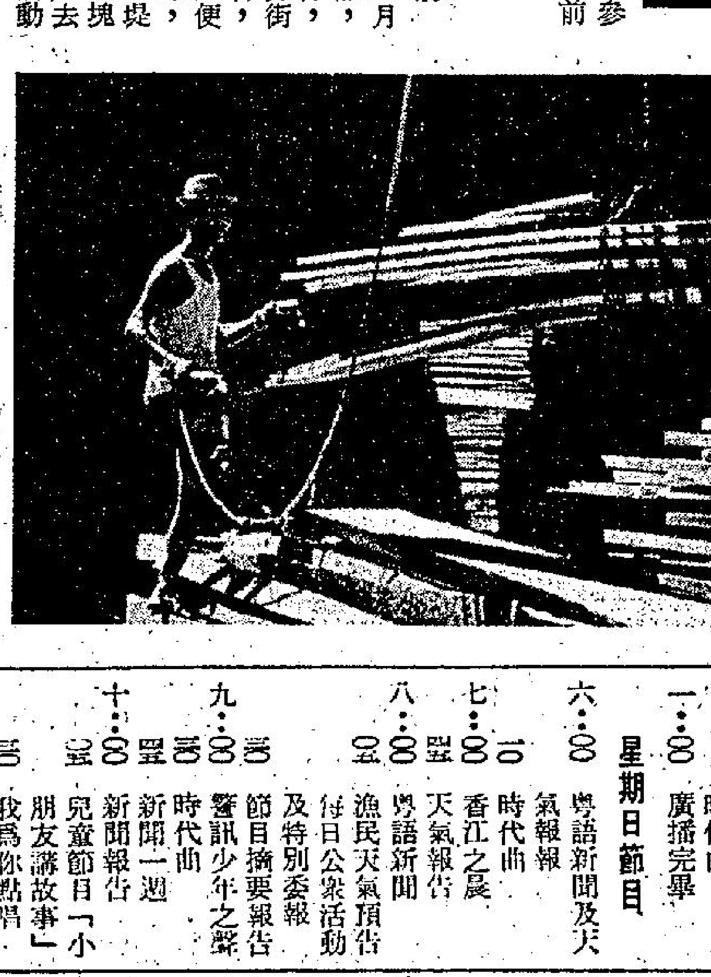

中華攝影學會月賽優勝作品　木廠一角　馬鈞洪作

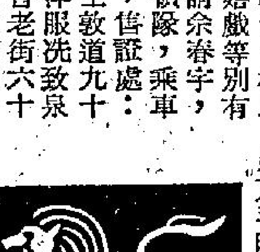

電視播音節目

香港電台

一：〇〇 粵語新聞及時事實錄
一：一五 實地報導今日賽馬各場過程及派彩情況
五：二五 天氣報告
六：〇〇 新聞報告
六：一〇 農產品市價及鮮魚批發市情報告
六：三五 每週報章文摘
六：四五 我爲你選唱
七：〇〇 新聞報告及特別報告
七：一五 普通話教授
七：四五 初級英語課程
八：〇〇 新聞報告
八：二五 轉播第四屆香港藝術節粵劇團在香港利舞台戲院公演粵劇「金鳳戲銀龍」由麥炳榮、鳳凰女、梁醒波、靚次伯、劉月峯、任冰兒等合演，由勞韻妍介紹劇情
十二：〇〇 粵語新聞
時代曲
一：〇〇 廣播完畢

星期日節目

六：〇〇 粵語新聞及天氣報報
六：一〇 時代曲
七：〇〇 香江之晨
七：四五 天氣報告
八：〇〇 粵語新聞
八：〇五 漁民天氣預告
待日公衆活動及特別委報
節目摘要報告
九：〇〇 警訊少年之聲
時代曲
新聞一週
新聞報告
兒童節目「小朋友講故事」
我爲你點唱
面面觀座談會
米高渦的故事「走馬換將」
新聞簡報
本地及外來生牛及生豬批發價格報導
與衆同樂
三分一有獎問答
粵語新聞

商業第一台

一：〇〇 新聞報告
時代曲
實地報導今日賽馬各場過程及派彩情況
報導全日賽馬成績
六：〇〇 新聞專輯
紋歌寄意粵曲點唱節目
八：〇〇 新聞報告
時代曲
報導各場賽狗結果
一：〇〇 廣播完畢

星期日節目

六：〇〇 新聞簡報
七：〇〇 時代曲
新聞簡報
八：〇〇 各位早晨
新聞報告
九：〇〇 繼播各位早晨
生活的旋律
十一：〇〇 文摘
新聞簡報
時代曲精華
新聞專輯
十二：〇〇 港九一週
新聞報告
一：一〇 粵曲「寶蝶記」

商業第二台

一：〇〇 新聞專輯
時代曲
二：〇〇 年青人時間
四：〇〇 新聞報告
繼播年青人時間
五：〇〇 新聞報告
繼播年青人時間
七：〇〇 新聞簡報
天氣報告
時代曲
八：〇〇 升中會考指導
新聞報告
時代曲
九：〇〇 藝林小品
粵曲「唐明皇夢會太眞」
十：〇〇 週末舞會
十一：〇〇 新聞報告
子夜曲
十二：〇〇 新聞報告
廣播完畢

星期日節目

七：〇〇 新聞簡報
僉逆兩小時
天氣預測
八：三〇 新聞報告
繼播僉逆兩小時
九：〇〇 新聞報告
優哉遊哉
十一：〇〇 新聞簡報
日新月異
十二：〇〇 新聞簡報
我愛時代曲
一：〇〇 新聞報告

佳藝電視台

六：〇〇 節目預告
少年警訊
少年十五廿時
佳視新聞及天氣報告
七：〇〇 這一代
錦標大賽
八：〇〇 獅子山下
每週一劇「春夢」
十：〇〇「歷刧鴛鴦」片集
最後新聞
週末劇場「英雄膽」
十二：三〇 全日播映完畢

星期日節目

六：〇〇 節目預告
醒目世家
今日婦女
七：〇〇 佳視新聞
玉石之音
M J 萬能號
八：〇〇 玉釵盟
「百變龍」科學片集
九：〇〇 武當弟子

麗的電視中文台

一：三五 學以致用
二：〇〇 英國足球大賽
歡喜冤家
三：一〇 深海探秘
新聞及節目簡報
麗的影院「金粉世家」（上集）張瑛、白燕主演（現場加插快活谷四重彩賽馬）
五：三五「柔道小金剛」片集
六：〇〇 青年人時間（流行歌曲點唱節目）
今時今日第一輯
七：〇〇 不進則退
天氣報告
宵相逢
八：〇〇 賽馬結果
「斬虎屠龍劍」片集
今時今日第二輯
十一：三〇 喜怒哀樂
切割
週末名片「湖畔草」謝賢、嘉玲主演
一：三〇 完播曲

星期日節目

九：〇〇 節目介紹
卡通時間
十：四〇 執法如山
十一：三〇 知多一點點
百折不撓
十二：〇〇 生物奇珍
新聞及天氣報告
「碧網雄風」片集
麗的影院「金粉世家」下集張瑛、白燕主演
三：一五 沙漠神童
警探實錄
四：三〇 新聞簡報及節目介紹

無綫電視翡翠台

二：〇五 七彩「鐵甲飛天俠」片集
七彩「太空三虎將」片集
三：〇五 七彩「卡通片」
七彩「神奇飛俠」片集
新聞簡報
七彩「小孩與象」片集
四：一五 七彩「深海搜秘」
五：一〇 七彩「碧網三雄」片集
六：一〇 青少年特輯
七彩「溫故知新」
七：〇〇 七彩「雙星報喜」
新聞及天氣報導
七彩「醒目世家」
八：〇〇 七彩「青春樂」
九：〇〇 七彩「民間傳奇」
十：〇〇 七彩「星期錄」
首映名片「婦權萬歲」由巴巴拉依丹主演
十二：〇〇 最後新聞報導
英語長片精選「荒唐女生烏龍賊」由法蘭基侯活主演
二：三〇 全日播映完畢

星期日節目

八：〇〇 粵語長片「姐姐的情人」由井芳玲、薛家燕主演
九：三〇 七彩「英國足球賽」
十：三〇 七彩「卡通片」
七彩「知多一點點」
七彩「爸爸艷史」片集
十一：一五 七彩「彩虹化身俠」片集
七彩「小小世界」片集
十二：一五 七彩「電視劇場」
一：一〇 午間新聞
每日電影「神俠風火鬼頭刀」由關德興、曹達華主演
二：三〇 七彩「彩色世界」片集
新聞簡報
三：四五 七彩「父子親情」卡通片集

瀉滿　最猛　喝采　週末必備　兒童不宜　電話：二八

工務局開支增加 人手反比編制少
技術人員出缺百分五至五十

【本報訊】工務局於一九七四至七五年間之專業與助理專業職員，均比編制爲少，即技術人員亦然。

由於人手短少，故最受影響者係建築條件執行部，因其建築測量與結構工程兩組人員均比編制人數少百分之四十八及四十六。

工務局報告，各種技術人員之出缺，由百分之五至五十不等。

該局共有職員一三九〇〇人，其中專業與助理專業人員共九八五人。

但截至去年三月卅一日該局之一年開銷爲二十一億三千五百十二萬餘元，比上年之十六億六千五百八十八萬餘元爲多。

藝術節粵劇 今晚起開鑼

【本報訊】香港藝術節之粵劇節目，今晚起開鑼，直至廿五日，一連五晚，假香港利舞台，由香港藝術粵劇團公演不朽名劇，今晚演出「金鳳戲銀龍」，全院滿座，並由香港廣播電台轉播直至完場。

今晚八時舉行開幕儀式，請香港藝術節主席馮秉芬爵士，香港社會事務司李福逑議員蒞臨主持，并致送紀念品與有關人士。

其他選演名劇：計明（廿二）晚：薛平貴（全卷），廿三晚：鳳閣恩仇未了情，廿四晚：黃飛虎反五關，廿五晚：十奏嚴嵩，場場好戲，尤以明晚點演薛平貴（全卷）。

英軍組成爬山隊 攀登額菲爾士峯
全隊卅四人月底出發

【本報訊】一隊由英軍組成的卅四人爬山隊，將於本月底進行征服額菲爾士峯之壯舉。爬山隊之部份隊員現正在本港集合。

領隊史葛中校於昨日假英國駐港空軍基地舉行記者招待會，發表有關此項壯舉之詳情及計劃。

史葛表示：攀登額菲爾士峯的隊伍有三十四人，但預算能夠眞正攀達峯頂的約有六人，因爲其他隊員皆各負重任，實行分工合作。

據史葛表示：是次英軍攀登額菲爾士峯之計劃，早於五年前已開始籌備，於兩年前進行申請，直至今年春天才被批准。

爬山隊已定於本月底在尼泊爾加德滿都的基地營集合，分別於本月廿七日，三月一日及三月十八日，分三批出發。天氣如果正常的話，爬山隊可於四月底與五月初之間攀達峯頂，完成有史以來第十一次攀上二萬一千呎的世界屋脊的壯舉。

爬山隊的成員包括廿五名英國軍人，三名皇家尼泊爾軍人，及一名英國泰晤士報記者。

肉類魚蝦蔬菜 今晨市場價格

上肉	八元六角
牛肉	九元六角
雞	八元至九元半
鴨	五元半
坭斑	十三元半
紅衫	三元至四元二角
大魚	六元至七元二角
鯪魚	四元五角
蕃茄	二元至二元八角
黃牙白	八角
菜心	一元二角至二元
生菜	一元
蘿蔔	七角

（價格以每斤計算）

恒生銀行貨幣展覽 開幕即引起盛況
在大會堂展出至三月一日

【本報訊】多采多姿，包羅萬有的古今中外貨幣展覽會，由恒生銀行主辦，在大會堂低座展覽廳舉行，昨（二十）日第一天開幕，即吸引盈千上萬的中西人士蜂湧前往，蒐奇探秘，發思古之幽情。據該行透露：已接到廿多間學校來信約期集體前來參觀，可見此一貨幣展覽會的深具吸引性。該展覽會每天開放時間，原定由上午十時半起至下午八時止，但鑑於參觀人數衆多，特定於本星期日（廿二日）及下星期日（廿九日）兩天，將開放時間特別提早，由上午九時半開始，以方便觀衆入場。

又該行爲使會場秩序獲得維持起見，特請觀衆合作，由露台方面入場（設有指標指示），而由內部樓梯離去，場內分爲六個部份：㈠中國歷代古錢，㈡各國金幣，㈢各國貨幣，㈣各地錢箱，㈤本港早期鈔票影本，㈥銀行功能及香港貨幣發展史。每個部份，均有制服鮮明的該行職員川駐，詳細向參觀者解釋一切，有問必答，態度和藹，富有禮貌。

該展覽會一共展出十一天，直至三月一日爲止，好古獵奇之人士，切勿錯過此一飽眼福的機會。

澳航空控制員 經已結束罷工

【本報訊】澳洲航空交通控制員昨日下午九時已結束罷工，因此，國泰與澳洲兩航空公司不得不四出設法通知所有乘客。結果，兩公司之班機，曾一度宣佈取消，終於在晚上十時半飛出。

澳洲航空控制員係於星期四晚實行罷工四十八小時，及其後繼續實行怠工，以爭取糾紛之解決，因而許多客機均受影響。昨日，雙方已獲折衷方案。

大富人家午夜場 今晚雙麗線公映

謝氏公司新片「大富人家」今晚公映午夜場，雙麗線十三影院聯合推出，計爲麗都、麗華、國都、民樂、寶石、北河、英華、觀塘、恒星、聯邦、龍華、新華、新都。

馬會最後公佈各場配搭排位

第一場（場內孖寶第一口第一關） 第四班 一二三五公尺（場外連贏位）

號	馬名	磅	騎師	檔	練馬師
①	祥輝	一四〇	（退出）	6	布
②	東山領袖	一四〇	霍利安	7	譚
③	吉祥	一四〇	甘光達	1	朱
④	金元寶	一三三	×葉英健	8	朱
⑤	柴金	一二九	高洛傑	3	摩
⑥	小登科	一二八	謝啓瑩	9	歐
⑦	駿馬	一二七	+告東尼	2	張
⑧	奇蹟	一二五	嘉遜	5	譚
⑨	小情人	一二五	馬彼得	4	賓
⑩	金龍皇	一二四	易仕	10	沈
⑪	安弟弟	一一七	潘納	11	蘇

第二場（場內孖寶第一口第二關）（場外孖寶第一口第一關）（場外孖Q第一關） 第四班 一六五〇公尺（連贏位）

號	馬名	磅	騎師	檔	練馬師
①	金酋長	一四〇	×葉英健	12	朱
②	笑哈哈	一三八	摩加利	8	摩
③	威利	一三八	嘉遜	14	譚
④	滿利駒	一三六	謝啓瑩	3	殿
⑤	橙皮	一三五	白禮棣	2	高
⑥	華運絲	一三三	詹亞健	9	張
⑦	征群	一三二	夏達	6	沈
⑧	勤得	一三一	※羅國洲	11	蘇
⑨	赤麒	一三〇	蘭尼	1	歐
⑩	蜂皇	一三〇	+告東尼	7	歐
⑪	福伯	一二八	甘光達	13	摩
⑫	高齡灰牝	一二六	鄭棣池	5	米
⑬	白鵝夫人	一二四	馬彼得	10	賓
⑭	歡天喜地	一二四	施爾琪	4	摩

第三場 新馬B班 一二三五公尺（連贏位）

號	馬名	磅	騎師	檔	練馬師
①	捷耀	一三五	雷文	1	布
②	攪掂	一三五	施爾琪	2	歐
③	廿一點	一三五	盧約翰	8	張
④	吉利皇子	一三五	易仕	10	沈
⑤	來吉利	一三五	霍利安	5	蘇
⑥	好伯爵	一三五	夏達	3	米
⑦	新領袖	一三五	馬彼得	7	賓
⑧	自家威	一三五	甘保頓	4	杜
⑨	特奇	一三五	簡元智	6	歐
⑩	野火	一三五	摩加利	11	摩
⑪	永威	一三五	白禮棣	9	陳

第四場 第二班 一二三〇公尺（場外孖寶第一口第二關）

號	馬名	磅	騎師	檔	練馬師
①	新旺	一四〇	摩亞	2	摩
②	幸運時	一三七	嘉遜	5	殿
③	雅趣	一三四	盧約翰	7	張
④	大金鑛	一三三	白禮棣	3	賓
⑤	凱璽登	一三〇	×呂志聲	1	摩
⑥	揚惑	一二二	摩加利	6	摩
⑦	倫敦大橋	一二二	+告東尼	4	米
⑧	一定好	一一七	高洛傑	8	摩

第五場（場外孖寶第二口第一關） 第四班 一二三五公尺（港大同學會盃）（連贏位）

號	馬名	磅	騎師	檔	練馬師
①	功夫	一四〇	嘉遜	3	殿
②	花果山	一三六	摩加利	8	摩
③	百花齊放	一三三	+告東尼	1	譚
④	穩定世界	一三二	甘保頓	11	杜
⑤	歡心	一三〇	施爾琪	6	摩
⑥	係得㗎	一二九	蘭尼	2	歐
⑦	名將	一二五	潘納	12	蘇
⑧	新玩意	一二四	盧約翰	9	張
⑨	鄉村佳麗	一二四	馬彼得	7	賓
⑩	滿堂歡	一二三	高洛傑	5	蘇
⑪	好意	一二二	吉能	10	高
⑫	信徵	一二〇	郭富	4	朱

第六場（場外孖寶第三口第一關） 第二班 一二三五公尺（連贏位）

號	馬名	磅	騎師	檔	練馬師
①	紅寶江	一四〇	鄭棣池	4	張
②	乾隆	一三三	×呂志聲	2	摩
③	平渡	一三三	摩加利	6	摩
④	四蹄飛	一三一	摩亞	3	摩
⑤	吉慶	一二五	霍利安	1	歐
⑥	天狼星	一二五	吉能	7	高
⑦	靈駒	一一九	馬彼得	8	賓
⑧	一定起	一一七	嘉遜	5	殿

第七場（場外孖寶第二口第二關）（場內孖Q第一關） 第四班 一六五〇公尺（連贏位）（四重彩）

號	馬名	磅	騎師	檔	練馬師
①	金牌	一四〇	盧約翰	2	張
②	蘇格蘭糖	一二七	白禮棣	5	高
③	月球石	一三一	伊丹尼	10	賓
④	皇冠之光	一三〇	嘉遜	3	譚
⑤	歸鹽金剛	一三〇	謝啓瑩	7	殿
⑦	益民	一二九	詹亞健	9	殿
⑧	眞好運	一二七	嘉華達	12	歐
⑨	凱旋	一二四	×葉英健	13	朱
⑩	超越日	一二三	伊諾	4	米
⑪	得利是	一二一	摩加利	6	摩
⑫	世界之寶	一二〇	×麥子文	8	杜
⑬	新寶	一一九	高洛傑	11	摩

第八場（場外孖寶第三口第二關） 第八班 二二三〇公尺（連贏位）

號	馬名	磅	騎師	檔	練馬師
①	谷中文豪	一三六	雷文	8	布
②	珊瑚海	一三五	鄭棣池	2	張
③	中發白	一三一	浩德	4	布
④	猛虎	一三一	摩加利	9	摩
⑤	聯合勝利	一三〇	簡元智	10	譚
⑥	多寶來	一二五	+告東尼	1	歐
⑦	威標	一二四	嘉遜	7	譚
⑧	新市場	一二三	※羅國洲	11	布
⑨	星月	一二二	×陳子銓	5	蘇
⑩	環遊世界	一二一	白禮棣	3	高
⑪	太陽神	一一六	易仕	6	沈

第九場 新馬B班 一六五〇公尺（連贏位）

號	馬名	磅	騎師	檔	練馬師
①	咲吔	一三五	浩德	10	布
②	永好	一三五	郭富	14	朱
③	靚花臣	一三五	馬彼得	1	賓
④	賽燕子	一三五	蘭尼	3	米
⑤	加力騷	一三五	盧約翰	9	張
⑥	福群	一三五	詹亞健	13	張
⑦	克勝	一三五	伊丹尼	6	賓
⑧	草上至寶	一三五	嘉遜	7	殿
⑨	大富翁	一三五	夏達	8	沈
⑩	前鋒衛星	一三五	易仕	2	張
⑪	勝得爽	一三五	伊諾	11	布
⑫	鴻勝	一三五	潘納	5	蘇
⑬	超力	一三五	雷文	4	布
⑭	兩心知	一三五	霍利安	12	朱

第十場（場內孖Q第二關）（場外孖Q第二關） 第二班 一二三五公尺（連贏位）

號	馬名	磅	騎師	檔	練馬師
①	先惠	一四二	※李漢明	3	譚
②	金榜題名	一四〇	雷文	5	布
③	拿破崙	一四〇	蘭尼	1	歐
④	烏金	一三二	霍利安	4	高
⑤	永恒之光	一二九	高洛傑	2	摩
⑥	祝君長勝	一二八	盧約翰	6	張
⑦	雪山	一二五	甘保頓	10	杜
⑧	天皇星	一二五	摩加利	7	摩
⑨	永福	一二五	嘉遜	8	沈

張基貼士

場次	副選	正選	副選
第一場	⑨小情人（馬彼得）	⑩金龍皇（易仕）	⑪安弟弟（潘納）
第二場	⑩蜂皇（告東尼）	⑤橙皮（白棣禮）	⑦征群（夏達）
第三場	⑩野火（摩加利）	⑪永威（白禮棣）	④吉利皇子（易仕）
第四場	⑦倫敦大橋（告東尼）	④大金鑛（白禮棣）	⑧一定好（高洛傑）
第五場	⑦名將（潘納）	⑥係得㗎（蘭尼）	⑪好意（吉能）
第六場	①紅寶江（鄭棣池）	④四蹄飛（摩亞）	③平渡（摩加利）
第七場	②蘇格蘭糖（白禮棣）	④皇冠之光（嘉遜）	①金牌（盧約翰）
第八場	④猛虎（摩加利）	⑦威標（嘉遜）	⑩環遊世界（白禮棣）
第九場	⑪勝得爽（伊諾）	⑥福群（詹亞健）	②永好（郭富）
第十場	⑨永福（嘉遜）	④烏金（霍利安）	②金榜題名（雷文）

廿二期多重彩開獎

【本報訊】第廿二期政府多重彩經於昨午開獎，是期攪出的六個幸運數字八、七、十三、四、十二、一。中獎者請速辦理登記手續。按順序選中上述六個數字者，獲中第一類獎；按順序選中首五個數字者，獲中第二類獎。不論次序選中上述六個數字者，獲中第三類獎。中獎者請於今日下午五時之前，撥電五一七九四八二七，辦理中獎登記手續。

永安清貨大減價

永安公司中區、銅鑼灣、油蔴地及美孚新邨分店現正舉行一年一度盤存清貨大減價，除公價貨外，各部門貨品一律由九折起，低至三折發售，不計成本，旨在清貨，故連日來永安公司各分店其門如市，搶購者衆。（圖爲該店顧客擠擁情形）

日晚報聯刊 特別分類廣告
每段二吋二格或四吋一格
每天日晚報
合共收費三十五元
連刊七天
上期收費・不折不扣
此種廣告祇以普通廣告費爲限
啟事及醫類除外

台灣賞櫻 七天 $990
出發：3月8日・3月27日 4月15日
機＋遊覽＋酒店＋全膳＝$990
旺角廖創興大廈414室
漢誠遊覽社
電話：K883071 K889734

康樂旅運公司
九龍尖沙咀彌敦道100號東英大廈205室
電話③六八六四八二③六七四五五三
台灣週末渡假團（逢星期六出發）
復活節 台灣 九天豪華遊
1976年四月十五日出發
泰馬星十天豪華團四月16日出發
菲律賓（碧瑤）15,16, 4,
曼谷巴提雅清邁 四月十五 四月十六 出發

香港商科語言書院
彌敦道607號 新興大廈三樓 K858440
彌敦道593廖創興銀行大廈5樓 K859364
彌敦道687號 嘉禾大廈三樓 K945747
軒尼詩道439香島大廈2樓 H796835
西班牙文 德文國語 英文拼音 日文法語 英語會話 電腦打算 數珠 速記信札 中英簿記 中英打字
TOEFL・GCE英文・CIF文員班・商科證書班
廣告裝飾班・特設英文專修班P.4－F.5 早午晚班

結婚良機！
雙春兼閏月 結婚好時年
青年們早日實現美夢及蜜月旅程
台灣公證結婚團 全程七天
每對僅收HK$2,990
三月卅一日出發
包括入出境證免費借用男女禮服及儷照等
並發給香港及世界公認證書
主辦者：榮鑫旅遊公司
九龍彌敦道232號地下H座章程備索
電話：3－680207 3－693680

台灣 週末豪華團 五天$1080 七天$1250 住圓山、亞士都、涵碧樓
阿里山九天豪華團 $1550 4月16 18日住圓山、涵碧樓、亞士都、晚宴豪華夜總會
阿里山十天酬賓團 $1450 4月15 18日
曼谷芭堤雅五天豪華團 $1390 4月16 17 18日
菲律賓碧瑤七天豪華團 $1300 4月10 16 20 26日
利華旅運貿易公司
OTO TOURS 四海旅業機構
彌敦道577號五樓 電話：3-880157 3-301544

美國 得力素檸檬糖

・美國得力素檸檬糖是用葡萄糖製造，生津解渴，立增體力。
・美國得力素檸檬糖含大量維他命C，營養豐富。
・旅行、爬山、食得力素檸檬糖，既好食，又解渴，倍添樂趣。
總代理：美國萊米產品有限公司 電話：5-230061-5

香港藝術節粵劇組主辦
香港遠東交易所
香港金銀證券交易所 贊助
一九七六年二月廿一日至廿五日
一連五晚（下午八時正開演）
假座利舞台大戲院公演
香港藝術粵劇團 經理：黃炎
麥炳榮 鳳凰女 梁醒波 靚次伯 任冰兒 劉月峯 音樂領導 麥惠文 佈景燈光 徐權 道具服裝 李榮照
暨全體優秀藝員拍演
首天已滿 祇餘四晚
二月廿一日 金鳳戲銀龍
二月廿二日 薛平貴（全卷）
二月廿三日 鳳閣恩仇未了情
二月廿四日 十奏嚴嵩（大審）
二月廿五日 黃飛虎反五關
劇目不同 訂座從速
預售地點：香港利舞台戲院售票處 香港大會堂低座售票處
票價：大堂前座：十四元 大堂中座：十二元
大堂東西座：十二元 大堂後座：十一元 二樓前座：十二元
二樓中後座：十一元 三樓：五元

阿福被鬼迷
兒童不宜
香港 皇后 皇都 京華 太平 快樂 麗聲 黃金 金門 油蔴地 國際 帝國 國寶 光明 大明 九龍
今晚最好戲十一時半首映
野峯 一路驚 一路笑 有女同收 座・獲豐富
有鬼照任 乜都攪掂
第一部古裝大喜劇
THE LUCKY BUMPKIN
嘉禾貢獻 GH 影片

長沙灣街坊福利會
港九新界潮僑盂蘭聯誼總會
籌募福利經費演劇大會
隆重公演
三正順潮劇團
陳碧玲 陳碧霞 方漢粧 姚雄佳 周樂 吳澤 蕭少雲 謝璇華 鄭婉英 詹蕙瓊 文香 鄭純英 劉美娟 李綠絨 陳錦河
正月廿二晚（星期六） 蘆林會 錯婚記
正月廿三晚（星期日） 女駙馬
正月廿四晚（星期一） 楊繼業掛帥（上集）
正月廿五晚（星期二） 楊繼業掛帥（大結局）
票價：由五元至二十元（場內有免費停車場）
演出地點：九龍長沙灣道（興華街口）戲棚
劇場電話：③七三零零七一・③七三零零八二

密宗聖手
密宗練功內幕 歷代從不洩露 黃楓導演遠赴天山 親訪高僧首次揭秘
氣魄雄渾 招式爽辣 無片堪與比擬
滿堂掌聲 週末五場 必然更擠
傲視銀壇新搭配 陳拳譚腿女強人
茅瑛 陳星 譚道良
鄧文懷 監製 黃楓 導演
關山 凌雲 王姬 洪金寶 嘉恩 韓英傑 洪家俊 李中 楊威 鼎
香港 皇都 國泰 太平 太安 九龍 麗聲 黃金 金門 帝國 國際 油蔴地 萬年 國寶 大光明 元朗 澳門 南灣
THE HIMALAYAN
兒童不宜
嘉禾貢獻 GH 最佳影片

經濟點滴

西德百貨公司集團的一位買家，大讚香港製的「特氟隆」外殼的搪瓷用品，他們認為大部分製品的水準超出世界其他國家。

這位買家相信香港的產品如此優良，必定會促使他的公司增加採購量。

他指出德國消費者是非常苛求的，但是他發覺香港產品的優異品質可以滿足德國人的需求。

十二家香港廠商及出口商，在貿易發展的場館內陳列不銹鋼刀叉，象牙雕刻品及廚房用具。此外，貿易發展局又發起一項香港產品展覽，展示多類其他產品。

一位專從香港購入象牙製品的德國入口商，對於香港的精手工藝讚不絕口，他自從一九七五年訪問香港考察市場後，營業額已經增加了一倍以上。他準備今年稍後時間訪港，以便與參加「科隆展覽會」的香港代表進一步聯系。

美國是香港家庭用品最大的市場，吸收香港此類產品總出口的三分之一；共同市場則佔五分之一。

△最近，紙張的需求顯著回揚，包裝紙張和芯紙及牛皮咭訂盤報價穩定。

據洋行人士指出，最近收到日本芯紙期貨訂盤尚少變動，在二、三月份付船的期貨，其中一一五克花式每長噸一百八十美元C．I．F．香港。

此外，美國牛皮咭寶來香港訂價，其中一二六克花式，每公噸三百卅美元，但以每長噸報價則為三百廿六美元C．I．F．香港。

瓦通紙品製造商表示：紙品原料近價轉定，對目前瓦通紙品生產會獲得裨益，起碼使製品售價於近期不會變動，而在本港工業生產繼續轉暢，對瓦通紙品需求增加之下，目前本港瓦通紙品一般生產情況穩定增長，而生產率亦達到了八成至八成半。

用作包裝用途的咭紙如粉面灰底咭最為普遍，二百七十五至三百克每噸為三百四十六元。

至於比較精細的咭紙如粉面白底咭紙，售價較高，比粉面灰底咭高出八成，每噸平均售價為五百元左右。

紙價未來的走勢，據洋紙進口商人指出，上述紙價在短期內不會再度上揚，不過到今年五、六月間，紙價可能會掀起一個新高潮。

△由於義大利外滙市場極端不穩定，因此定於

義大利政經仍然混亂
港商拒參加米蘭展會

本港出品商指出，自從世界性經濟放緩，義大利經濟一直陷入不景氣中，雖然世界經濟已漸漸復甦，但該國的政局仍然混亂，經濟亦毫無起色，市面購買力弱，該國貨幣里拉的幣值不斷下跌，入口產品無法爭取銷路，因此香港商人亦無意參加義大利商品展覽。

本港七四年度出口義大利的貨物總值二億三千一百萬港元，去年首十一個月內的輸出總值降為一億四千七百萬港元，降幅達百分之卅三。估計全年的輸出總值不會超過一億六千萬港元。出口以紡織品、玩具、運動器具、電訊器材和手工製品為主。

另一方面米蘭展覽會駐港代表李東海指出，在里拉下跌時，本港購買之義大利產品的成本減輕，再加上義大利政府最近銳意發展海外貿易，積極爭取產品出口，是本港入口商採購義大利產品的良好機會，希望本港商人能夠乘時參觀展覽會，選購入口貨。

據了解，本港入口的義大利產品，除了家庭電氣用具和時裝外，尚有機械、建築器材、紡織機器和雜貨等。

△由本年一月一日起美國新訂之特惠關稅辦法，從發展中國家（包括香港）輸入美國之若干類貨物，倘能符合有關條例，可獲免稅入口。

有資格獲特惠稅待遇之物品，名單共列二千七百種，祇要該項品在任何一年內輸美不超過二千五百萬美元（約一億二千五百萬港元），即可獲優待。

如超過物品輸入美國總額百分之五十，在下一年度即自動撤消該項物品免稅待遇，直至此種物品輸入數量低於規定限額，始恢復其特惠資格。

本港貨物能獲特惠待遇之資格：㈠貨物必須完全在本港出產。㈡倘非全部在本港出產，本港出產之原料及加工直接成本（包括工人及製成成本，不包括營業經費，一般開支及利潤）必須最少達到出口貨物出廠價百分之卅五。

美國商務副主任赫遜稱，在三月間將有一項公佈，屆時廠商可參照，他並認為廠商如擬獲得此特惠計劃之更詳盡資料，可與美領事館及所屬機構查詢。

今年一月來港遊客增百分十三

△香港旅遊協會的海外週年代表大會已經結束，同時，旅遊協會透露，今年一月份遊客到港的數字較七五年一月增長百分之十三點三。

除日本遊客數目減少百分之七點四之外，其他所有市場一月份的遊客動港數字均告上升，美國則出現了十二個月來首次佳績，一月份增長百分之十九點六。至於西歐、澳洲及東南亞方面，亦有突出的業績，其增長率各為百分之廿八點九，四十八點一及十六點五。（夏）

經濟版

美國冬麥收成傳出低於預料
穀物上週一度暴漲
膠反彈糖跌銅牛皮

上週與兩週以前相較，小麥漲高百分之四，黃豆漲高百分之三點五，玉米漲高百分之一點五，整個一週當中，曾經在週初大幅上漲，爾後即微幅變動。

上週初小麥上漲，係美國農業部三日發表穀物耕作週報中指示「秋季播種的穀物，尤其冬季小麥，猶寄與降雨等水份供應不足」，與美國聖泰菲鐵路公司的農產品耕作月報中「一九七六年產美國冬季小麥頗有低於美國農業部預想的可能」，致使中間商們乘機大量買進。

黃豆，近來受到小麥漲升的影響，黃豆的執主客售，玉米則傳說蘇俄有追加買進的可能，於是紛紛竄升。

美國黃豆協會（ASA）代表普利查德四日曾經與美國參院農業委員會召集人塔爾瑪基共同主持一項記者會表示，受到美國政府採取禁止農產品輸出措施，及監視制度的影響，美國黃豆生產者曾經在最近兩年中蒙受到六十七億美元的損失，盼望國會能夠維持任開放性的市場。這位黃豆協會代表就在記者的面前提出一件包括十四個州四萬人以上黃豆生產者簽名的陳情書予塔爾瑪基參議員，陳情書中要求將農產品輸出政策的限制權限交還給農業部與國會。

普利查德代表說明陳情書中，也曾指出，過去三年以來，每年政府都曾臨時性對農產品輸出施以限制，而這項決定並非出自農業當局的意思，係由國務院、勞工、商務等部，與工會，消費團體代表們所作決定。

非鐵：上週倫敦交易所（LME）銅價在週末回復五九〇英鎊（一噸），但整個一週的帳落幅度僅止於五英鎊，形成膠着之勢。鉛在當週上漲一英鎊，鋅低落四英鎊，錫價受到舊年過後產地擴城漲升影響，竄高十八英鎊。LME銅庫存量繼續在刷新歷來紀錄，不過兩週以前僅增加一千三百七十五噸，上週末增加三千五百噸，增加趨勢已告鈍化，未形成為市況的任何影響，上週智利宣佈今年產量預估八十萬噸，略多於預估。此外，傳出桑比亞已經有五萬至六萬噸裝船，顯示出桑比亞銅的輸出阻礙，已告緩和，但各項情況都未構成對行情的多大影響。有關非鐵市況的預估，據雷諾亞哈頓加甸集團所屬LME公司（商品經紀商）四日宣佈的一九七六年非鐵金屬預估指出「一等到歐洲或美國能夠出現產業活動復甦跡象之後，銅價很可能暫時性每噸上漲一百至一百五十英鎊」，該公司所作預測如下。

㈠銅的現貨需求屬於低調，世界銅庫存量業已超過二百萬噸，不管使用客戶的規模如何，可能對於庫存都有難色。㈡俟最初暫時性反彈以後，視供需關係，價格會穩定在六百英鎊的高水準。一九七七年能達八百英鎊，一九七八年又可能達到一千英鎊價位。㈢鋅由於供需關係較為均衡，今年底每噸售價會達到四百五十英鎊，㈣鉛大多與鋅在同一地區生產，價格將維持現在水準，不過，每噸也可能大幅超出二百英鎊水準。㈤錫價將維持在每噸三千英鎊水準，持續緩衝庫存的買進支持，俟年底有可能達到四千鎊高水準價位。

橡膠：上週橡膠代表指標的新加坡行情一度掛出一七四點二五新加坡分（近期．一公斤）的年初以來最高價位，以後，俟執主獲利紛紛吐售以後，再度回跌到一七二點五零新加坡分，週末收盤較兩週以前齊正月之前，高出七點二五新加坡分。倫敦、紐約兩地市場在上週之中，反映出貨幣不穩情勢，人們大多買進保值，週末行情大升，紐約現貨（一磅）較一週前上漲一點二五美分，竄為三四點七五美分，倫敦現貨（一公斤）漲零點二五便士，以三九點五零便士收盤。倫敦市場期貨價格一度衝破四十三便士，達到最近高價抵抗線以上地步。

此次新加坡市場的暴漲，似乎出於空者的補貨影響。從目前供需狀況來看，各月期貨價格似乎以相差二點五分為一般限度，上週二月期貨與三月期新的差距縮小到零點七五分。九日正值期貨交割期間，賣方忙於補貨，致使價位擠升。此外美國，蘇俄等地的零星補貨，也助長了行情。

砂糖：上週海外砂糖行情，整個一週當中持續疲歇。歐洲共同市場（EEC）為明尼加上菲律賓將在二月底拋出剩餘庫存的傳說，致使砂糖市場出現疲勢。作為指標的倫敦砂糖交易所現貨行情（一英噸）下跌五英鎊，週末以一五五英鎊收盤。（霞）

本報獨家報導 英美加黃金期貨市價

加拿大溫尼伯黃金最近期貨收盤：

週五每安士報　131．75美元　（上昇0．65美元）

美國紐約週五收市價：

131．60美元　（上昇1．30美元）

倫敦金價收市後掛牌：

×週五每安士買入價×週五每安士賣出價×

131．00美元　131．70美元

（上昇0．25美元）　（上昇0．25美元）

金融淺析

西歐金價穩步上揚
美電鈔好日元報順
加息三元九角一仙開盤七八八．〇

【本報訊】週五外匯行情，金價方面，倫敦報一三一．七五美元（昇七角半），瑞士入價報一三一．五〇美元，出價報一三二．二五美元（昇七角半），巴黎報一三三．六三美元（昇兩角三仙）。加拿大期貨報一三一．六〇美元（昇六角半），美國滙約報一三一．七五美元（昇一角三仙）。英鎊方面：倫敦轉讓鎊報二．〇二四〇美元（漲三厘），美國告老士報二．〇二四〇美元（縮五厘）。

歐洲金價週五市見漲，倫敦金價頭盤企定，仍報一三一．〇美元，中盤扳昇七角半，報一三一．七五美元，中盤掛出後造價入價報一三一．〇美元，出價報一三一．七五美元，前市中盤掛出後造價入價報一三〇．七五美元，出價報一三一．七五美元，實則上出入價均比前市昇兩角半。英鎊報價，美元扳好。

本港金市，昨日尾盤為七八八．〇，最高報七八八．五，截至發稿時十時卅分，價在七八七．〇——七八七．五之間上落。息價訂加息三元九角一仙，上牌現貨無交收，公價定七八七．五。

美鈔報好，大紙報四．九九二，細紙報四．九八二；美電最高報四．九九七，最低報四．九九五．日元報一六四．七〇；台幣報一二二．〇；西德馬克報一九四．〇；法國法郎報一一〇．五〇。

上午金融行情表

二月廿一日（星期六）

（九九K金價）

開市 788.0　收市

最高　最低

（加息三元九角一仙）

（美鈔）

最高	4．992
最低	4．982

（美電）

最高	4．997
最低	4．995

（雜幣）

日元（每萬計）	164．70
台幣（每千計）	122．00
菲幣（每元計）	0．66
新加坡大紙（每元計）	2．00
新加坡細紙（每元計）	1．99
勞啤（每百計）	50．50
西德馬克（每百計）	194．50
法國法郎（每百計）	110．50
瑞士法郎（每百計）	195．00
荷蘭（每百計）	187．50
加拿大紙（每元計）	5．00
澳洲元（每元計）	6．27
正鎊（每鎊計）	10．06
葡幣（每元計）	0．86

（歐洲金價）

倫敦金價（每安士計）	131．75美元（昇七角半）
瑞士金價（每安士出價計）	132．25美元（昇七角半）
巴黎金價（每安士計）	133．63美元（昇兩角三仙）

（英鎊）

倫敦轉讓鎊（每鎊計）	2．0240美元（漲三厘）
美國告老士（每鎊計）	2．0240美元（縮五厘）

英宣佈削減開支 倫敦股跌四點三

【倫敦二十日美聯社電】星期五倫敦股價下跌，主要是政府公佈削減公共開銷。金融時報卅種工業平均指數跌四點三，收三九一點九。

政府公債受打擊最大，下跌了一點之多。英格蘭銀行宣佈其最優惠貸款率，保持不變，在九厘半水平。主要工業股票如卜內門下挫幅度最大，幾乎跌多過週四的漲幅。

美國股票走勢指數

【紐約二十日美聯社電】美國股票走勢指數：

種類	開市	收市	前市收市比較
工業股	九八三．〇八	九八七．八〇	升一二．〇四
交通股	二〇六．二七	二〇六．九四	升一．三〇
公共事業	八九．四七	八九．三七	升〇．〇三
其他股	三〇一．二〇	三〇二．二九	升二．七四

動態 兩年多來最高

【紐約二十日美聯社電】星期五紐約股市再創高峯，為一九七三年以來最高紀錄。成交異常活躍。杜鍾斯卅種工業平均指數於收市前半小時升十二點，在過去兩日來指數上揚了廿五點一九。

紐約證券交易所的上升股票較下跌股票為多。

成交總額超過四千萬股，是有史以來收市前半小時的最高紀錄。

據分析，市道上揚，主要是公司盈利較佳，股息增加，同時，銀行利率與通貨膨脹率平穩，一般對後市頗有信心。

政府公佈一月份消費物價指數為百分之四點八，比對上一個月百分之六，有了好轉。

杜鍾斯卅種工業平均指數升十二點零四，為九八七點八。

成交總額為四千四百五十一萬股。

今年以來，指數共升了一百卅五點。

紐約證券交易所普通股綜合指數升零點三五，收五十四點六一。

各地黃金收市價格

【倫敦二十日美聯社電】星期五各地黃金收市價（每安士以美元計）：倫敦：一三一．八七五：巴黎：一三三．六三：法蘭克福：一三一．七四：蘇黎世：一三一．二五：香港：一二九．三八：貝魯特：停市。

金銀月報 第卅期出版

本港股市因何掀起洶湧澎湃之浪潮？世界各地股市如華爾街及倫敦之市場乘時暴起，其來龍去脈如何，今後之趨勢又如何？配合股市之復甦，本港地產市場前景光明，充份顯示本港經濟枯木逢春，信而有徵。最近出版之金銀證券月報卅期（二月號）對上述各項問題俱有詳盡之解答及分析。是期要目有：「套金洶入激起股市澎湃浪潮」、「英股上揚標升四十餘點」、「杜瓊斯指數暴升百餘點」、「香港地產市場前途樂觀」、「英國通貨膨脹正趨下降」等。此外尚有「金銀證券交易所五週年紀念本刊增刊」一啓事。各大報攤均有代售，每本祇售一元。

怡和証券 中期息九仙

怡和證券有限公司董事會宣佈，凡於一九七六年三月十九日已登記之股東，將於七六年三月二十九日獲派截至一九七六年六月三十日為止年度中期息每股九仙。

上述股息較上年中期息增加百分之十二點五。董事會預料如無意外

今晨拆息呈膠着 以五厘二五成交

【本報訊】今晨銀行同業拆息仍呈膠着狀態，以五厘二五成交。

據銀行人士指出，由於需求顯著減少，因此，拆息率徘徊在上述水平成交。

昨日四家交易所

上午成交總額：四千八百三十四萬元

下午成交總額：四千五百二十四萬元

全日成交總額：九千三百五十八萬元

昨日十種成交最多股票

股票	成交股數
新世界	二，六〇八，〇〇〇
大生	一，七九六，〇〇〇
凱聯	一，七四二，〇〇〇
建煌	一，四八一，二八〇
大昌	一，三八二，〇〇〇
會德豐A	一，二八〇，五三三
華光地產	一，一四三，〇〇〇
和記企業	一，〇〇七，〇六二
太古B	八五一，二〇〇
南聯實業	七四三，〇〇〇

昨日十種漲幅最大股票

股票	前收市價	昨日收市價	漲幅百分率
信和地產	〇．四八	一．六〇	二三三．三三
永昌盛	〇．三〇	〇．四〇	三三．三三
大信置業	〇．四二	〇．五〇	一九．〇五
夏利來置業	〇．三六	〇．四〇	一一．一一
和寶	二．五〇	二．七五	一〇．〇〇
明輝發展	〇．六六	〇．七二	九．〇九
大生地產	一．六六	一．七八	七．二三
城都地產	四．九〇	五．二五	七．一四
百樂酒店	〇．四三	〇．四六	六．九八
大酒店	九．七〇	一〇．三〇	六．一九

昨日十種跌幅最大股票

股票	前收市價	昨日收市價	跌幅百分率
梅眞尼	〇．三三	〇．三〇	九．〇九
嘉站	〇．四四	〇．四〇	九．〇九
南聯和記	一．八〇	一．七〇	五．五六
夏香集團	〇．四二	〇．四〇	四．七六
聯邦地產B	〇．四二	〇．四〇	四．七六
輝百美	〇．五一	〇．四九	三．九二
好世界投資	〇．三六	〇．三五	二．七八
南洋紗廠	二〇．〇〇	一九．五〇	二．五〇
博富臨	〇．四五	〇．四四	二．二二
美迪臣証券	〇．四五	〇．四四	二．二二

本週股市行情表

全週四市總成交計：四億四千二百零四萬元

香港交易所計：一億零三百卅五萬元

遠東交易所計：二億零三百一十七萬元

金銀交易所計：一億二千六百八十一萬元

九龍交易所計：八百六十一萬元

恒生指數

開市：四一八．三六　最高：四二三．五四

收市：四二二．五四　最低：四一一．八九

遠東指數

金銀綜合指數　開市：三三五．九三　收市：三三六．二六　最高：三三六．二六　最低：三三五．三六

金指數　開市：三三六．二三　收市：三三六．五〇　最高：三三六．五〇　最低：三三五．七一

銀指數　開市：三三七．二七　收市：三三七．八五　最高：三三七．二七　最低：三三六．五三

股名	收市價	上週收市價	最高價	最低價
（銀行類）				
滙豐銀行	二一．九〇	（二一．一〇）	二一．九〇	二一．〇〇
恒生銀行	一三〇．〇〇	（一二九．〇〇）	一三〇．〇〇	一二八．〇〇
海外信託銀行	二．七〇	（二．七〇）	二．八〇	二．六五
友聯銀行	五．〇〇	（四．八〇）	五．〇〇	四．七〇
（公用類）				
香港電燈	五．三〇	（四．九〇）	五．三五	四．九〇
九龍電燈	二〇．二〇	（一九．〇〇）	二〇．二〇	一九．一〇
中華煤氣	二三．五〇	（一九．四〇）	二三．五〇	一九．六〇
電話公司	一九．七〇	（一九．一〇）	一九．八〇	一九．二〇
中華巴士	一八．〇〇	（一六．八〇）	一八．〇〇	一七．五〇
九龍巴士	五．六五	（五．四五）	五．七五	五．五〇
油蔴地小輪	一四．七〇	（一三．四〇）	一四．七〇	一三．五〇
香港隧道	八．一〇		八．一五	七．九五
（倉塢類）				
九龍倉	一七．四〇	（一六．九〇）	一七．六〇	一六．九〇
九倉債券	一三七．〇〇	（一四〇．〇〇）	一四五．〇〇	一三七．〇〇
均益倉	八．六五	（八．四〇）	八．六五	八．三〇
黃埔船塢	九．三五	（九．一五）	九．三五	八．八五
（航業類）				
亞洲航業	五．〇五	（四．六二五）	五．一〇	四．九五
會德豐船務（A）	四．〇〇	（三．九〇）	四．〇〇	三．八〇
會德豐船務（B）	〇．四〇	（〇．三八）	〇．四〇	〇．三六
萬邦航業	四．七五	（四．七五）		
維達航業	四．八二五	（四．七〇）	四．八二五	四．五〇
華光航業	三．六二五	（三．二五）	三．八七五	三．七五
保榮航業	一．二一	（一．二二）	一．二二	一．二一
信德船務	〇．八二	（〇．七八）	〇．八四	〇．七五
港九海運		（〇．四一）		
寶福發展	〇．八〇	（〇．六九）	〇．八〇	〇．七〇
東方貨櫃	二．九五	（二．九〇）	二．九二五	二．八五
（建築類）				
保華	三．五〇	（三．五〇）	三．六〇	三．四二五
新昌	一五．〇〇	（一四．五〇）	一五．二〇	一四．七〇
大新（公和）	二．五二五	（二．五〇）	二．五二五	二．四〇
海港工程	〇．九一	（〇．八七）	〇．九三	〇．八九
青洲英坭	一九．〇〇	（一九．六〇）	一九．九〇	一九．五〇
大亞石業	〇．七〇	（〇．九六）	〇．九〇	〇．七〇
（投資類）				
聯合企業	六．四〇		六．四五	五．九〇
國泰股份	一．六〇	（一．六三）	一．八五	一．六〇
怡和証券	八．七〇	（八．七五）	八．九〇	八．六〇
新鴻基証券	一．八五	（一．七九）	一．八六	一．八〇
（地產類）				
置地公司	八．四五	（八．三五）	八．五五	八．三〇
置地債券		（九四．〇〇）		
高富置地	〇．八一	（〇．七五）	〇．八一	〇．七八
志正國際	〇．八五	（〇．八七）	〇．九〇	〇．八四
大信置業	〇．五〇			
惠泰置業	〇．六三			
華厦置業	〇．三九			
博富臨置業	〇．四五	（〇．四四）		
啓德置業	一．〇四	（一．〇七）	一．〇五	一．〇四
昌生興業	〇．六二			
永泰建業	三．四〇	（三．〇〇）	三．四五	三．一〇
騏利企業	〇．七二		〇．五五	〇．五二
廣聯企業	〇．五四			
偉華企業	〇．五六	（〇．五五）		
永達利企業	〇．三〇			
捷聯企業	一．三〇	（一．一四）	一．三〇	一．一六
順福企業		（〇．五六）		
美漢企業	一．〇二	（〇．九五）	一．〇二	〇．九四
港九工商企業	〇．三六五			
長江實業	七．一〇	（六．八五）	七．一五	六．八〇
力士地產	〇．六二			
財務地產	〇．七〇		〇．七〇	〇．六八
麗君地產	一．七六	（一．六五）	一．七六	一．六五
嘉站地產	〇．四〇			
華大地產	〇．五二			
富利地產		（〇．六七）	〇．六九	〇．六九
恒生工業地產	〇．四〇			
大昌地產	一．二八	（一．二五）	一．三〇	一．二五
兆安地產	〇．九八	（〇．九四）	〇．九八	〇．九〇
嘉年地產	四．七五	（四．二〇）	四．七五	四．四〇
聯邦地產（A）	二．一五	（二．一五）	二．二〇	二．一〇
聯邦地產（B）	〇．四〇		〇．四〇	〇．四〇
和記地產	七．五五	（七．二〇）	七．五五	七．三三
萬邦地產	四．〇五			
城都地產	五．二五	（四．六五）	五．二五	四．六五
亨隆地產	一．二三	（一．二〇）	一．二四	一．一八
四海地產	一．三九	（一．三六）	一．四〇	一．三七
利安地產	〇．八〇	（〇．八〇）		
大生地產	一．七八	（一．五七）	一．七八	一．六〇
大寶地產	〇．三二五	（〇．三五）	〇．三六	〇．三二五
華光地產	〇．九四	（〇．九一）	〇．九五	〇．九一
豐盛地產	〇．六九	（〇．六一）	〇．六九	〇．六〇

股名	收市價	上週收市價	最高價	最低價
恒隆地產	四．〇五	（三．八〇）	四．〇五	[illegible]
建煌新記	〇．九一	（〇．八九）	〇．九二	〇．八八
南太平洋	〇．八九	（〇．八七）		
統一機構		（一．五〇）		
信託公司（A）	二．七二五	（二．六五）	二．七二五	二．六五
美迪臣証券	〇．四四	（〇．四六）	〇．四五	〇．四四
夏利文	〇．八六		〇．九〇	〇．八四
協成行	〇．八〇	（〇．七八）	〇．八〇	〇．七九
夏利來置業	〇．四〇			
龍珠島	〇．四〇		〇．四〇	〇．四〇
廖創興	一．一七	（一．一四）	一．一八	一．一五
永鴻基	〇．四〇			
輝百美	〇．四九	（〇．五三）	〇．五六	〇．五二
萬生	〇．五三	（〇．四九）	〇．五四	〇．五一
金佑			〇．二八	〇．二七
自由發展	〇．三六		〇．三六	〇．三六
明輝發展	〇．七〇		〇．七〇	〇．五七
莊士發展	〇．三〇			
利興發展	一．〇七	（〇．九五）	一．〇七	一．〇〇
威勝發展	一．二一			
泰盛發展	一．二三	（一．一七）	一．二三	一．一五
世界發展	〇．六二	（〇．五一）	〇．六二	〇．五四
金閣發展	〇．七〇			
遠東發展	〇．九五	（〇．八七）	〇．九五	〇．八五
海南發展	一．三〇	（一．三〇）	一．三五	一．三〇
新世界發展	一．七九	（一．六九）	一．七九	一．七六
聯興盛發展	一．四四		一．四四	一．三〇
太古昌發展	二．四〇	（二．三二五）	二．四〇	二．三〇
金城工商發展	〇．四〇			
好世界投資	〇．三五		〇．三五	〇．三五
（工商類）				
怡和公司	二六．三〇	（二六．〇〇）	二六．五〇	二五．七〇
怡和七厘半債券	六七．五〇	（六七．〇〇）	六七．五〇	六六．〇〇
和記企業	二．六〇	（二．七五）	二．六五	二．五〇
太古洋行（A）	九．三〇	（八．九五）	九．三〇	八．五五
太古洋行（B）	一．七五	（一．六七）	一．七五	一．六八
會德豐（A）	四．二二五	（四．一五）	四．二二五	四．一〇
會德豐（B）	〇．四二	（〇．四一）		
港機工程	四二．〇〇	（四一．〇〇）	四二．〇〇	四一．〇〇
聯合汽水	一一．〇〇	（一〇．三〇）	一一．〇〇	一一．〇〇
香港地毯	二．七五		二．七五	二．三〇
香島漂染	二．四〇			
正德企業		（〇．四二）		
怡和實業	三．八五	（三．五五）	三．九〇	三．八五
邵氏公司	三．九五			
永安人壽	一．四三		一．四五	一．四三
星島報業	五．六〇		五．六五	五．六〇
聯合橡膠		（一．七三）	一．七六	一．六五
橡膠信託	一．六四	（一．七二）	一．七五	一．六〇
國際酒樓		（〇．四〇）		
夏香集團		（〇．三七）	〇．三九	〇．三九
紅寶石	〇．四四			
菲立斯	〇．一九	（〇．一二五）	〇．一九	〇．一七五
周生生		（〇．七四）	〇．七五	〇．七五
屈臣氏	三．二〇	（三．〇〇）	三．二〇	三．〇〇
生力啤	一一．四〇		一一．四〇	一一．〇〇
森那美	七．二〇		七．九〇	六．五〇
新英華	二．一〇	（二．〇五）	二．二〇	二．〇五
信昌	八．〇〇			
和寶	二．七五	（二．〇五）	二．七五	二．一二五
立興	七．三〇	（七．一〇）	七．三〇	六．九〇
寶光	五．二五	（四．八〇）	五．二五	四．八〇
仁孚	一．二二	（一．一六）	一．二二	一．一五
怡南		（七．〇〇）		
碧瑤金礦	〇．〇一			
（百貨類）				
永安公司	三．七五	（三．四五）	三．七五	三．四〇
先施公司		（一七．二〇）	一七．七〇	一七．〇〇
鱷魚恤	七．五〇		七．五〇	七．二〇
連卡佛（A）	二四．二〇	（二三．九〇）	二四．二〇	二三．〇〇
連卡佛（B）	二．四〇		一．四〇	二．二〇
（紡織類）				
會德豐紗廠	六．〇〇			
南洋紗廠	一九．五〇	（一九．〇〇）	一九．五〇	一九．〇〇
南海紗廠		（二四．〇〇）		
南豐紗廠	六．八〇	（六．三〇）	六．八〇	六．三〇
美豐織維	〇．七五			
裕泰針織	三．六〇		三．七五	三．二〇
協興針織	一．一〇	（〇．八〇）	一．一〇	一．〇〇
安泰毛織	〇．四〇			
南聯實業	二．四〇	（二．三二五）	二．四五	二．三二五
南聯合記	一．七〇			
長江製衣		（四．六〇）	四．七〇	四．六〇
麗新製衣	一．九七	（一．九〇）	一．九七	一．九四
新馬製衣	九．八五		九．八五	九．六〇
梅眞尼	〇．三〇	（〇．三〇）	〇．三三	〇．三〇
（酒店類）				
大酒店	一〇．三〇	（九．四五）	一〇．三〇	九．五〇
城市酒店	三三．〇〇	（三二．五〇）	三三．〇〇	三三．〇〇
海港公司	一四．四〇	（一四．〇〇）	一四．六〇	一四．三〇
永高酒店	六．八五	（七．〇〇）	七．一〇	七．〇〇
凱聯酒店	一．八八	（一．六六）	一．八八	一．六八
百樂酒店	〇．四六	（〇．四二）		
山帝國酒店		（〇．四〇）	〇．四五	〇．四一
美麗華酒店	一一．〇〇	（一〇．二〇）	一一．〇〇	一〇．二〇

（上表行情，係以各証券交易所當日成盤爲據）

南精是否爭霸雙雄
要在四强分別對抗後始告明朗

警東兩隊仍處險境
元朗亦有可能被捲入護級漩渦

有何所見

本屆甲組聯賽雖已賽過九十五場，但爭霸及護級的形勢均未明朗。榜首的四强爭霸，仍要看市政、南華、精工、愉園在幾場「大戰」的表現，才可以看出精、南兩隊熱門是否爭霸雙雄？包尾幾隊的護級，亟圖擺脫降班「配腳」劣勢者爲警察與東昇，但元朗是否被捲入護級的漩渦，現時得分較少的「巨型班」東昇能否於短期內積分上升，而使護級隊伍不致增加？仍要再看兩週後才獲得端倪。由於甲組聯賽全部一百三十二場，業已賽過了百分之七十，目前獲得二十分以上的祇有三隊，本屆獲得多少分才可以解除降班威脅呢？似乎是一個有趣的問題。有人認爲達到十八分才較爲安穩，那就目前仍有些「巨型班」仍要搶分，但可以肯定的說，面臨降班威脅的，祇是幾隊「中型班」，而決不會是有「巨型班」組織的球隊，而且也因爲部份較强的隊伍爲了迅速超過二十分。遭遇較弱對手的時候很提高警惕，「中型班」爆冷門的可能性亦會減低。

强隊爭霸形勢，由於次循環的「巨型班」對抗，尚有十場以上足以影響爭霸形勢，而被認爲有力爭雄的四强比賽的「大戰」，似有「南愉」、「南精」、「精愉」及「市精」四仗，現時要推測那隊可獲冠軍，仍屬言之過早，祇能說南華演出較爲有準，精工兵馬最强，應該看作兩大熱門，但爭雄爭霸的形勢仍可能變幻莫測。反而榜尾球隊的護級似較易估計。如果爭至十六分的球隊仍以「求和」爲主，倘爆冷門，則屬意外收穫。除非警察鋒線的攻力加强，否則，一場拚搏的機會，而使其所受的降班威脅與東方相同，甚至因爲少了一些。

誰將跟住港會降級？
警察如鋒線不增强　留班希望低過東方

聯賽積分表上榜尾的三隊，佔居末席的港會打過十五場而得五分，即已失去廿五分，下屆，回降乙組已屬必然趨勢，從與順由港會轉入市政，可以反映出「大檯客」即使繼續保留一個優秀門將，亦屬無濟於事。既然降班已屬無可避免，倒不如讓與順投到暫居首席的市政大顯身手。因爲港會出賽的七場，祇有對東方之戰希望得分，其餘六場已無搶分的機會，雖則港會球員每戰必拼，但前鋒攻力薄弱，缺乏爆冷門的潛力，它是降班的「膽」已屬毫無疑問。

包尾第二的東方，爲十六戰得十分，即爲已失廿二分，它尚有六場未賽，對手爲市政、光華、元朗、東昇、警察及港會。翻查東方在首循環的比賽，則上述六仗未得一分，敗於警察一比二，負於警察二比四的兩仗，亦使東方的降班威脅加深，它在「總督盃」初賽雖曾勝……聯賽次循環的遭遇戰，東方能否得分，卻是它在甲組地位能否保存的重要關頭，至於下星期一東方再遇東昇能否有力搶分？對於護級的成敗，也有極大關係，雖時仍難估計，如果東方要達到護級，起碼也要增至十六分，而且必須能夠贏警察及港會。否則它將有成爲「降班配腳」的危機。

警察爲十七戰得十一分而排在包尾第三，已失去了廿三分，尚有五場未賽，爲分戰南華、精工、加山、流浪、東方。在聯賽首循環，警察曾贏過東方及南華，戰果均爲二比一，但再遇「少林軍」的時候，將難再爆冷門，而精工則爲爭霸勁旅之一，並非搶分對象，流浪與加山可能成爲警察搶分的對象，但因加山及流浪對於打入聯賽六强，都感到有很濃厚的興趣，看來警察要在未賽的五場爭取五分似亦並非易事。因爲一枝守優於攻……

元朗照睇仍有把握　再勝東方及香港會
如能增至廿分則無危險，且看前途怎樣？

元朗是否會被捲入「護級的漩渦」呢？仍須繼續觀察才可以找出正確答案。「鄉親班」現爲十六戰而得十五分，即已失十七分，由於上仗和加山，已使元朗較警察仍多四分，比東方多五分，元朗不致再有「傷兵」，則要爭取三五分並不困難，看「鄉親班」未賽的六場，爲對抗南華、精工、流浪、東昇、東方、港會，雖則再遇精工，已難再爆冷門。惟東方、港會均曾敗於元朗腳下，「鄉親班」仍有把握再勝，甚至碰了近況平平的東昇，亦有力爭取一分，因此，元朗如果能增至十八分或二十分，它應該不致被捲入護級的漩渦。否則也有多少危險。

有「巨型班」組織的東昇，已賽十五場而得十四分，即已失十六分，它未賽七場，對手爲市政、愉園、光華、流浪、元朗、東方及港會，倘若東昇不致大失水準，則三場與「中型班」的對抗，應有力取勝，估計東昇起碼可以獲得聯賽第八名，甚至可以爭取較高位置。

直接影響護級形勢的比賽，可能祇有四場，又是元朗對東方，元朗對港會，警察對東方，東方對港會，如果元朗在上述賽事中的有關兩仗取得三分，業已安如磐石，東方初次在有關三仗起碼能夠獲得五分，才有轉機。至於警察則除了對東方一仗，其餘四場均頗爲「難打」，搶分也更爲艱苦，故降班威脅仍大。

自從一九五六至五七年度實施新降班制度以後，十多屆以來，荃灣於一九七一至七二年度得廿一分仍須降班，爲降落乙組球隊得分最高的一隊，其次則爲一九六四至六五年度東昇以十八分而降班，倘預料本屆「降班配腳」的得分不致與上述兩個紀錄看齊，雖則「護級安全線」仍未明顯地劃出，但可能祇要爭至十六分，已經獲得「留班」的機會了。（文玲）

足球運動一項嚴重打擊
如下屆眞的取銷預備組、培養新秀不知如何做起？不知足運當局有無新計劃？

以我所見

新教練包勤來港後，即推出各項計劃，例如預備下月選出參加「世界盃」亞洲區外圍賽的香港代表隊，及早訓練，又如舉辦教練訓練班，和選拔青年軍進行集訓，這種種的計劃，均獲足總發展委員會贊許，誠是一件可喜的佳音？雖然足總付出了這一筆如斯龐大的費用，但能爲香港足運帶來一些建樹和進展，無疑是花錢而花得歡心者，也足以向大衆交代……遠的道路。但最近則從有關方面，又傳出一個消息，說足總有意在下屆取銷預備組之說，無論此說眞假，但毫無疑問的，正在需要培育後起之秀，確是一項嚴重的打擊。

在現役的甲組球員之中，如馮志明、施建熙、蔡育瑜、余國傑、劉榮業、盧福興、王展健等，均是打從預備組羅升的甲組球員，他們到今天的表現，雖然未臻完美，但卻明顯地日日在進步，在力求進步，假如他們沒有預備組的存在，不難想象，他們未必有今天的成果。

到底預備組是否沒有存在的價值呢？答案應該是肯定有的，球員之所以能羅升上甲組，成爲甲沒有幸運也沒有僥倖之可言，因爲以香港職業足球制的環境下，班主的立場，正如一間公司的組織和宗旨一樣，完全站在牟利的生意眼上，他們自然希望付出了代價，使要收回一定利益，因此，千方百計延攬外援，重金羅聘當時得令的紅球星，這等等，都是爲了一個目的——爭取名與利，但由於近年來一部份有意栽培新秀的球會，都發生一個同樣的問題，就是辛辛苦苦教導出來的新血，往往被友會施其「銀彈政策」，一撬，於是乎一番心血又告落空了。基於此，很多班主寧願花多一些錢，購買外援，樂得個乾手淨腳，打從那時起，香港足運的接班人，已面臨了一種被忽視，甚至被放棄的危機之中，這到底是誰做成這種現象呢，儘管冒白花心血的險，也沒有放棄這一個長遠的訓練新秀計劃，如南華、愉園、流浪及東昇等球隊，他們一直在默默苦幹，不計較成果的爲香港足球獻出他們一份力量。

既然有球會肯發那麼大的精神去搞預備組，爲什麼足總又動起廢除之念呢？原來，市政局場地管理以不成理由的理由，使足總取消了甲組比賽頭場的預備組賽事，致令預備組在場地及時間方面，對這批青年球員的照顧，更是百上加斤，做成更矛盾的想法，繼續預備組，人力財力的損失增大，恐怕成果更是微乎其微，或取消吧，將會更使足運的接班人「買少見少」，難道香港就長此靠外援食糊嗎？

有些人士認爲，取銷預備組，將可以傾全力搞好青訓班和乙丙組，但以目前環境，再扶日看清楚參加青年軍的學生及乙丙組的在職青年球員，他們都是被主觀及客觀環境所支配，要從現在起，搞好青訓及乙丙組，這是談何容易的事啊，假如說得誇張一點，等攪好這批生力軍，恐怕香港要渡過一段或清一色外援世界的青黃不接日子了。

從七〇年開始，香港球會便扯起了收買外援的大旗，目的是要爭取票房紀錄，爲爭取銀盃，於是「不惜投資以巨額金錢，反之把培養一班「本地薑」的宏旨早已掉上九霄雲外，更做成甲組華人球員過剩的現象，致使預備組則成爲如同空置的臨陞地位，故此，也難怪足總有取消預備組的念頭了。

香港足運不可以再倚重外援了，有過聘洋將經驗的班主，相信早已鷄食放光蟲，心知肚明，外援的不足恃，到底還是求人不如求己的來得痛快，所以，也有人確實大聲疾呼的說：「預備組取消不得啊！」（長江）

老畢贏波笑騎騎
自稱流浪踢得好，麥哥利最弗！

昨晚在大球場上演的一幕甲組聯賽賽事，結果流浪以三比零大勝精工，可能出於昨日天氣轉涼，且在昨晚球賽開始前天降「雨粉」又刮着一陣陣大風，入場人數祇得五成左右，本來以一場有瞄頭的大戰實在不應有如此少觀衆者。昨仗兩隊的演出都十分緊湊，雖然祇得一萬四千多球迷在座但緊張處的呼聲不比爆棚時有所遜色。

賽後，最高興的莫如流浪的領隊畢得利。他笑口騎騎的自稱：「流浪踢得好，前鋒後衛都很好，後防方面麥哥利最「弗」，當然能夠勝得精工三比零，便係好啦，問有關精工今晚的踢法又怎樣時，他卻顧左右而言他，不願發表意見，可見此公處世，相當夠道行也。

流浪助教郭家明在昨役個人獨建兩功，表現可人，他認爲流浪的演出以昨仗爲最佳水準，他又打趣的說：「老細最高興唯一唔高興者仍嫌觀衆少一些，下仗對南華會爆啦事。」

宗啓明昨晚在臨出球場之時亦不忘講跑馬，他大大聲的迷人都叫買今日的「四重彩」，記得要投注蘇格蘭糖同埋凱旋，唔知你信否？

精工門將卞鎬英雖然昨仗三球之中第一二兩球都與他無關的，賽後他步入球場更衣室時張大雙手毫無表情。（翁治）

金在漢嚟咗　鋒線夠威力
手蛋隊應該圖振作

彩色球壇

「手蛋隊」尋晚打完個場「大陣仗波」之後，「敎頭洪」又要諗住跟尾個場「硬仗」矣。本來，下個禮拜二（廿四號）個場夜波，祇係排响「大波地」，而對手亦係「中班貨色」嘅「鄉吓佬兵團」，照計就唔駛咁「大陣仗」者，而再下個禮拜日（廿九日）打「乾淨隊」個場波先至係可以講得「大陣仗」，但爲乜「新馬洪」爛咁緊張哉？正如尋晚初個陣第一次開入「丁財旺波地」，就係「牙較事大」，蓋「新馬洪」亦敎過「鄉吓佬兵團」，個陣都冇咁威也。何况，打咗冇幾耐仲傷埋件「馬拉基門神」添，就因爲咁至輸咗「一個三皮」，但亦因爲咁至激起佢哋「手蛋隊」向「高麗國」之班取救兵，搵咗三件「高麗兵」嚟「幫腳」，呢勻正係「窮有頭，債有主」，何况搬番過嚟「大波地」打夜波乎？但咁打，就因爲唔會睇低人家，當然當係「生老虎」講起「高麗兵」個件事，又到「秘書陳」（直康）細細聲話我知，因爲「秘書陳」個「乖乖」，乃係講「來去」，「冇」石修也。石修做個部「功夫熱」，原來就係「無線」紅小生叫佢「老豆」也。「秘書陳」但一講親部係「正斗嘢」，故此「秘書陳」除非冇嘢講，有其「乖乖」，「珍珠都冇」第二句」者，正係有其「老豆」必有其「乖乖」，但話個件「高麗廖化」之「高大漢」（金在漢）決定飛嚟，尋日下晝佢已經响寫字樓等咗好耐，「高大漢」打咗個「長途隔洋德律風」話佢知：結果金在漢昨深夜乘「韓航」班機飛抵「東方珠」，「秘書陳」仲叫我搵埋「約旦王」去影番張「耀祖相」添。但又話佢哋「手蛋隊」除咗「少帥山」、「四眼占」同佢三個一定去接飛機之外，個三件「高麗兵」嘅「門神卞」、「中堅鄒」、「廖化朴」要一定同埋去接佢哋「爲同袍」兼「鄉里」，但亦吩咐「鮭抽郭」昨日準備搵埋「手蛋小巴仔」去機場，同「高大漢」搬「行李」可也。「新馬洪」就話，「高大漢」嚟得就更仲「骨」，禮拜二（廿四號）場波就趕唔切，不如等佢抖返足精神，到個晚等佢睇吓「手蛋隊」點打「鄉吓佬兵團」先，又到下個禮拜日（廿九號）至派佢「落草地」打「乾淨隊」可也。（簡靜）

手蛋隊到下週　又有兩場惡鬥

「手蛋隊」除咗下個禮拜二（廿四號）晚黑開入「大波地」再打「鄉親班」之外，又到下個禮拜日（廿九號）日波係再打「乾淨隊」者「」話係同「例牌菜」咯！因爲尋晚打完「流浪漢」之後，今日一定俾個D「友仔」抖吓嘅假」者，但因爲禮拜係「例假」，本來添日禮拜二晚又有波打，故此添日「例假」亦都臨時「取銷」佢，添朝早仍然要去「雞園」操吓，好似「硬仗」，故此啲操練又隔四日咁先後打兩場，而且，因爲隔三日，呢場波更加唔失得分個方面勢滯，「敎頭洪」「綏舒腳頭」，叶上下收拜，然之後，又到後日禮拜一又係「雞園」等個D「友仔」係吋意「泵」吓跳吓走吓，總然之係有氣有力就有得打，都唔夠打，此乃「敎頭洪」拳之爲「瞓例」（剛條），故此添日同後日兩朝早只係「谷」佢地跑圈練氣可也。現在「高麗廖化」昨日嚟得，咁棣添日同後日個兩課都會叫「高大漢」去「雞園」睇吓佢地點操者，當然佢地亦唔會「監」佢一「落飛機」重未抖夠第二日就叫「高大漢」去操咁「有人情味」也。因爲橫掂「高大漢」都唔係趕住响禮拜二晚派佢「落草地」者，故此就由得佢遲，但過左禮拜二就唔同咯！因爲「例牌」打完波第二日抖番日，即係禮拜三（廿五號）佢地又係照抖，但禮拜四廿（六日）佢哋就唔單止「復課」，仲要開番入去「鯉魚門丘八波地」個度大操一輪添。故此「手蛋隊」個D課程亦變者，就因爲尋晚打完「死板板」一成唔，抖一日，操兩課，又到禮拜二有波打，再又抖一日，禮拜四下晝大操個課係「杰D」，但禮拜五（廿七號）個課晨操亦要「谷」吓氣爲主，然後又抖一日，禮拜個日就係打「乾淨隊」，而且，下個禮拜一晚同下個禮拜六晚，亦係「例牌」集埋嚟瞓也。

就因爲「手蛋隊」而家响「榜頭」度爭分，雖然佢哋曾經响「第一個閣」個場「計分波」亦贏過「乾淨隊」兩個有皮，但正係今時唔同往日，「乾淨隊」最近正係「意氣風發」，但咁連「少林兵」都可以「摸和」（一孖雞腸），故此「手蛋隊」亦冇法子唔打醒十二個精神去應付下個禮拜日（廿八號）個場「大陣仗波」也。好在而家又多咗件「高大漢」嚟得，而「耶穌」亦「走得住」，或者「話走」，又未「耶穌」打埋「煙仔盃」，至走喎！因爲「煙仔盃」至去「一分倒「水」係「歸」但晒個D「打波人仔」者，「耶穌」希望打埋兩場「煙仔盃」至去「北美」唔遲，如果係咁，下個禮拜日就睇吓「手蛋隊」出乜嘢人，因爲多咗一件「高大漢」，聲勢都唔同咗也。（簡靜）

卡鎬英飛身撲救，精工輸少一球：精工昨攻守失色，慘吞流浪三蛋。圖爲流浪一次快攻埋門，精工門將卡鎬英飛身撲救的鏡頭。十五號爲精工後衛張炳衡。（本報記者魏正攝）

精工出到冷射無效　流浪勝在守得好穩
下週南流大戰號召增强

場邊人語

流浪以三比零擊敗精工，已使甲組聯賽形勢間接有利於南華及市政，由於精工昨晚戰敗，這隊「巨型班霸」已失至十三分，而贏波的流浪，則已暫列聯賽四强，下週「南流大戰」的叫座力，亦因流浪昨晚的勝利而告提高。

輸波的精工，昨役亦已盡了最大努力，他們的鬥志及射門意都很高，但因無法攻破流浪的防綫，曾經被迫採取遠射，但施放「冷箭」亦屬無甕。最有威脅的，仍爲何新華在三十碼外勁射中楣柱的一球，但當時精工已是落後兩球，即使有球運，亦祇能打破「光蛋」，而卻難以扭轉局面。

精工的一雙翼鋒受制於流浪的後衛，中鋒張子慈也被李崇剛嚴密監視，踢「清道夫」的麥哥利昨役八面玲瓏，因而精工被迫在外圍作戰，前鋒既無法被流浪的「人盯人」打法，自亦不能滲入，因而精工攻……

衛開得太前，流浪也有機會採用閃電攻勢，向精工後防的眞空地帶襲擊。倘若不是門將卞鎬英身手不凡，精工上半場可能已失三球，開賽後十分鐘黎寶忠的一記頭球險「擺烏龍」，倘非卡鎬英反應快，則皮球可能已入網內，廿五分再救出郭家明的一個「單刀波」，至於精工所失三球，應屬守衛的責任，絕非門將能力所能挽救。

開着後，流浪採快打慢的搶攻方式。十分鐘郭家明由左輔位置吊球向門，黎寶忠頂後，皮球飛向門前，卞鎬英眼明手快，接得皮球，幸而未到釀成「擺烏龍」。十二分鐘，麥哥利在後場開罰球上，韓德遜傳交左邊，郭家明以胸截球拖順，在龍門十一碼的左綫位置用右腳射門，卡鎬英視綫爲隊友所阻，撲救不及，流浪以……

流浪守衛力拒來將，二十分鐘，戴熙犯規，馬迪祥犯規，被球証用「黃牌」警告。廿五分鐘，韓德遜傳球上，郭家明單刀赴會，卞鎬英衝出仆地截球，化險爲夷，三十五分，曼紐開短角球，何新華由底綫刮出，梅利在門前用力將球踢出底綫外，由門邊不遠出界。幸未致「擺烏龍」，上半場流浪以一比零領先，

張炳衡犯天條　精工又失十二碼

換邊再戰，僅一分鐘，……，張炳衡在禁區犯規，被判罰十二碼自由球，……成二比零，五分鐘，國雄開角球，戴熙「頭槌」攻門，球爲李慶所接。十一分鐘，黎榮富犯規，球証取出「黃牌」一並予以記名，廿五分鐘，戴熙單刀赴會，李慶將球擋出。三十三分鐘，戴熙進攻，麥哥利解圍。韓德遜進攻，古廉權犯規，被球証用「黃牌」警告。四十分鐘何新華在三十碼外勁射中楣彈出，至四十二分鐘，流浪中場傳球上，由中路突擊，張家平再傳前，郭家明……牌決賽一敗之居，兩陣如下：

（流浪）李慶、黎榮富、李崇剛、麥哥利、馬迪祥、王展健、宗啓明、梅利、郭家明、張家平、韓德遜。

（精工）卞鎬英、李桂雄、黎寶忠、古廉權、張炳衡、陳鴻平、何新華、戴國匯、胡國雄、張子慈、曼紐。

昨晚到大球場觀衆一萬四千五百八十八人，門劵收入八萬一千一百零五元。（文玲）

少林軍已經番操　尋日朝又谷一課
明天爭煙仔盃晉級　黃金福勉强可上陣

圈中人語

「少林兵」之上個兩晚（禮拜二十七號）自從同「乾淨隊」摸和之後，第日亦照例「抖」番一課，但前日佢哋已經「番操」，尋日朝又再「谷」一課添，因爲添日「少林兵」乃係要入「大波地」同「三眼隊」爭「煙仔盃」升級者，正所謂「有食有食，睇吓呢滴滴」，「滴滴」者乃係指有「水」分得個陣袋住個袋度「滴」，呢場波對佢哋「少林兵」嚟講，亦係好重要滴」咁響也，就因爲「煙仔盃」升一級就有多D錢分，「少林兵」响初賽個陣送咗三隻「和尚蛋」俾「乾淨隊」嘆吓之後，唔單止攞咗個份「升級獎」有「三撇半水」，仲連個「四撇水」嘅入波獎都「全撈」，再加埋個「一撇七筆半水」嘅「參加費」，一共入咗「成盤水」正係「肥燭禾花雀」也。故此「少林兵」個D「友仔」正係「食過翻尋味」，又想再過埋「三眼隊」呢吓第二關焉。

不過，「敎頭石」尋晚話我知：「馬拉福」個「韓腳」仲未知得唔得嘅，因爲「師傅西」（趙醒楠）都話過要等添日至定得咯！但亦「唔駛慌」，而家「少林兵」個件「昌仔」亦可以「頂得住檔」，個晚後來叫「昌仔」入去之後，但亦冇失過波，証明「交得落」，何況，但晚「少林兵」也曾同「三眼隊」打過「計分波」，第一個圈個次夜波，「少林兵」贏過「三個一皮」乎？故此就算添日佢晒用「昌仔」亦一樣止得咳者，何况，「馬拉福」（黃金福）喺唔「新傷初癒」，亦唔想佢「蹺交又試蹺」者，不如就俾「馬拉福」抖番次，而且，前日下晝「番操」個課，「馬拉福」亦冇「落草地」做「守門神」，都係由「昌仔」頂住檔，任「射」唔嬲，暫時做住「練靶機器」吖，横掂「三眼隊」嘅「攻力」有限，故此「敎頭石」讚成由「昌仔」也。

雖然，「大圭」都想「馬拉福」出得，但唔係由「大圭」同「亞福」親手「卒藥搽藥」，故此最好問吓「趙醒西」既然「師傅西」都話唔敢「寫包單」，就不如由「馬拉福」抖多場，等到下個禮拜五（廿七號）由「少林兵」大戰「流浪漢」個場夜波至由「馬拉福」落番「草地」對付「流浪漢」好得多也。萬一添日「勉强」落「馬拉福」打「三眼隊」有乜碰撞個陣豈不是又再碰親「亞福」個「膊頭」，反爲唔妥乎？因此「少林兵」都係要睇吓添日晏晝由個D「肥周總理」、「大圭車水文」、「足主桂」、「副帥何」、「花利佳叔」呢四大頭人商量過之後，或者由「馬拉福」自己本人決定，呢D嘢因爲又唔「勉强得」者，總之，「敎頭石」話今晚仲有D好嘢講出嚟，添日見報唔遲也。（簡靜）

足球聯賽各組成績
（至二月廿日止）

（甲組）

隊名	賽	勝	和	負	得球	失球	積分
市政	十八	九	七	二	卅	十六	廿五
南華	十五	九	三	三	卅五	十六	廿一
愉園	十六	七	六	三	卅五	十六	二十
流浪	十五	六	六	三	卅二	二十	十八
精工	十五	七	三	五	廿八	十九	十七
光華	十六	六	五	五	廿五	十七	十七
加山	十六	六	五	五	廿二	廿三	十七
元朗	十六	五	五	六	廿	廿四	十五
東昇	十五	四	六	五	十六	廿三	十四
警察	十七	三	五	九	十六	四十	十一
東方	十六	四	二	十	十七	四十	十
港會	十五	一	三	十一	十五	卅七	五

（預備組）

隊名	賽	勝	和	負	得球	失球	積分
愉園	十四	十一	二	一	廿九	八	廿四
東昇	十四	十	三	一	廿六	五	廿三
南華	十二	八	二	二	廿八	十	十八
警察	十五	七	二	六	卅二	十七	十六
精工	十二	六	二	四	廿九	十八	十四
光華	十四	四	五	五	廿一	十八	十三
流浪	十二	五	一	六	廿二	廿四	十一
元朗	十四	五	一	八	廿五	卅二	十一
港會	十三	四	三	六	九	廿九	十一
東方	十五	四	一	十	十二	廿八	九
加山	十五	〇	〇	十五	三	五十七	〇

（乙組）

隊名	賽	勝	和	負	得球	失球	積分
九巴	十一	八	二	一	四四	十二	十八
怡和	十	八	一	一	卅八	六	十七
荃灣	十二	七	三	二	卅四	十四	十七
星島	十一	八	〇	三	四十	廿三	十六

公民	十一	八	〇	三	廿九	十六	十六
海鋒	九	七	一	一	卅七	十三	十五
先得鋒	十二	六	一	五	卅二	廿	十三
九巢	十二	四	四	四	十六	廿	十二
航校	十二	四	一	七	廿三	卅三	九
中華	十二	二	〇	十	廿一	七十	四
電話	十四	一	〇	十三	十六	六二	二
天天	十四	〇	一	十三	十一	五二	一

（丙組甲）

隊名	賽	勝	和	負	得球	失球	積分
强華	十三	十	一	二	廿九	十一	廿一
大田	十四	九	二	三	廿八	十二	廿
友邦	十四	七	六	一	十九	八	廿
港青	十五	六	四	五	廿一	十九	十六
中健	十四	六	三	五	廿五	十九	十五
獄吏	十三	六	一	六	廿八	廿	十三
港會	十三	四	四	五	十八	十八	十二
聖約瑟	十四	四	四	六	十五	廿	十二
中青	十二	四	二	六	廿一	廿五	十
天獨	十三	三	四	六	十七	廿六	十
首館	十五	三	四	八	十五	廿九	十
晨星	十五	三	四	八	十三	卅四	十
西青	十三	三	三	七	九	十七	九

（丙組乙）

隊名	賽	勝	和	負	得球	失球	積分
駒騰	十三	十二	一	〇	五四	七	廿五
卜公	十三	十	二	一	卅九	九	廿二
警察	十五	六	五	四	廿一	十九	十七
福建	十四	八	〇	六	廿五	十九	十六
保濟	十三	七	二	四	廿三	十七	十六
五一七	十四	五	二	七	廿一	廿	十二
荷漁	十三	五	二	六	十八	十九	十二
港大	十五	四	四	七	十三	廿四	十二
瑞聯	十五	五	二	八	廿五	卅九	十二
香島	十五	四	三	八	十四	卅六	十一
傑志	十五	三	三	九	十四	廿七	九
華雄	十二	三	三	六	九	廿三	九
渣華	十三	三	一	九	八	廿五	七

（長風）